（第二版）（明治卅一年九月五日第三種郵便物認可）　昭和十五年一月十三日（土曜日）　臺灣日日新報　第一万四千三百七號　A（一）

臺灣日日新報（夕刊）
一月十二日
夕刊定価一部一錢
臺北市榮町四丁目廿二番地　佐々木實
臺北市榮町四丁目廿二番地　臺灣日日新報社
基隆市出張所（電話八五）基隆支局
臺中市寿町二ノ七　臺中支局
臺南市開山町一六〇　臺南支局
花蓮港街入船町　花蓮港支局
高雄市入船町　高雄支局
大阪市北区中之島三ノ六　大阪支局
東京都千代田区有楽町一ノ一　東京支局

けふ閣議後、各閣僚に 首相、重大決意を披瀝

十四日に最後的措置

【東京十二日發同盟】政局二新に展し重大決意を固めた阿部首相は十二日の定例閣議後各閣僚に對し支那事變處理は新なる段階に入らんとしてゐるから新なる事態に處するためにはこの際寧ろ一新を計る必要があり從つて新たなる施政の下に庶政の構想工夫を施すべきであるとその決意を披瀝して協力を求め午後一時政務次官會議を開き閣議の經過を報告し政府の執るべき方針につき決意を固めるに至つた旨傳へ更に午後三時から樞密院本會議を開き閣議の經過を報告して諒解を求めることになつた、しかしこれが具體的措置については各閣僚とも擧げて首相に一任してあるので首相は十四日午前中に臨時閣議を招集して最後的措置を採ることにならう

【東京十二日發同盟】十二日の定例閣議は午前十時九分より開かれ阿部首相は大久保の私邸に午前九時五分より開かれ

首相内府と重要會見

【東京十二日發同盟】阿部首相は閣議一新の問題について戰爭遂行上國民生活の安定を期し擧國一致の體制を確立するが、その際經濟內閣と會計內閣とを一本にまとめて政務としては十二日の閣議決定及び同日午後の在野有識者會合をもつて政務全面の運營的處理の一切を終へるので、首相は同日午後の會合直後或は十四日午前中に臨時閣議を招集して最後的措置に出づることとならう

【東京十二日發同盟】十二日の定例閣議は午前十時九分より開かれ阿部首相は大久保の私邸に午前九時五分より開かれ臨時閣議を招集して最後的措置を採ることにならう

近衞公繞る動き活潑

原田男けさ興津へ 内府樞相と會見して

【東京十二日發同盟】西園寺公爵首席秘書原田熊雄男は十二日午前内大臣府に於て湯淺內府と會見政局一新に關する意見を交換し、更に午後七時三十分鈴木總理の私邸に近衞樞相を訪問、同樞相とも會見したが同男は十二日午前興津に赴き次に內府、樞相の意見を傳へるとともに政局一新後の政局運營に關する意見を西園寺公に內奏する豫定である

【東京十二日發同盟】西園寺公爵首席秘書原田熊雄男は十二日午前内大臣府に於て湯淺內府と會見政局一新に關する意見を交換し、更に午後七時三十分鈴木總理の私邸に近衞樞相を訪問、同樞相とも會見したが同男は十二日午前興津に赴き次に內府、樞相の意見を傳へるとともに政局一新後の政局運營に關する意見を西園寺公に內奏する豫定である

原田男、首相を訪問

【東京十二日發同盟】西園寺公爵首席秘書原田熊雄男は十二日午前八時半近衞首相を私邸に訪問し首相の政局一新に關する決意を求めるに至つた經緯並にその時機などについて聽取し更に昨日一新方策に關する首相の所信を聽き且つ九時十五分辭去した、同男は午前中に東京發興津に赴き西園寺公に內奏、關相、首相などの談話を傳へるとともに宮部、政界、財界など各方面の情勢を詳細報告することになつた

近衞文麿公

勅選二名の補充

【東京十二日發同盟】政府は十二日或は十四日の閣議一新に關する閣議決定に伴ふ貴族院勅選議員二名の補充を行ふこととなつたが、勅選議員候補者としては樞密院顧問官男爵一木喜徳郎氏、貴族院議員子爵阪谷芳郎氏の何れかに決定することとなつた

前田氏近衞公訪問

【東京十二日發同盟】政友會中島派の前田米藏氏は十二日午前八時四十五分より約一時間に亙り近衞公を訪問各方面の情勢を報告した

敗戰覆ひ難きソ聯

出先首腦部遂に更迭

【ニューヨーク十一日發同盟】ソ聯軍の敗戰は今や明白となりつゝあるが十一日のソ聯軍總司令部發表によればフィンランド軍のソ聯領深く入り込んだ部隊を殲滅せざるを得なくなり、この際軍の一部後退轉を行ふやむなきに至つたとの事、殊に北部戰線に於ける右情報左の通り

ソ聯當局はフィンランド作戰失敗の責任を追及して出先指揮官を召還するとともに出先首腦部の更迭を行ふに至つた、更にソ聯軍兵站部も軍需品輸送の不始末の廉で罰に附された內若干名は軍に編入されて第一線に送られた模様である、またモスクワ消息筋は十一日夜右ソ聯の方針に基き十數人民委員會議を開き十一日發右ソ聯軍の敗戰の責任を追及して數名の人民委員を罷免したが、右の中には國防人民委員ボロシロフ元帥、參謀總長シャポシニコフ元帥、陸軍人民委員會議第一副議長メフリス軍團長、ソ聯邦英雄ヒスレイ軍團長、ソ聯邦英雄ムヒン軍團長、ソ聯邦英雄ロコソフスキー軍團長、ソ聯邦英雄ウボレビッチ軍團長、ソ聯邦英雄ゴルバチョフ軍團長、ソ聯邦英雄ペトロフ軍團長、ソ聯邦英雄ハリトノフ軍團長、ソ聯邦英雄ヤクブレフ軍團長、ソ聯邦英雄ヤコブレフ軍團長、ソ聯邦英雄ヤコブレフ軍團長、ソ聯邦英雄ヤコ

南洋定期航空に就航する大型飛艇

㊤全景㊦客室内の上下二段の寢室（實寫）

全島鄉軍の勇士

輝く二千六百年を記念して

建國祭に武技大會

帝國在鄉軍人會臺灣聯合會支部では來る二月十一日の建國祭に當り輝く二千六百年を記念し武技を練り體位の向上を圖り以て何時でも御召に應ずるの心構へを固めると共に銃後防衛の第一線に起つの用意をなすを目的として全島鄉軍の射擊場に武裝大會を開催する筈になつてゐる、開催日は二月十一日を後ち時半各地の選手が台南に會合し射擊場では射擊大會を武德殿では銃劍術大會を開催するものであつて將校及び一部下士官の抜刀術も加へられてをり目下各地に選手強化方策

基隆鄉軍で射擊會

【基隆電話】在鄉軍人會基隆聯合分會では十四日午前九時から郊外木山陸軍射擊場にて射擊會を開催する

菜刀で斬る

十一日午後十時二十分頃宮城合東開業所から歸來した七星郡士林街士林四百番戶屠獸業（三）は士林街士林市場に於て同街住宅（三）に於て同人の妻何（三）に菜刀を以て斬付け左後頭部外二ヶ所に重傷を負はせて現場より逃走したが七星郡警察課では各方面に緊急手配中である

映畫そのまゝの捕物

太平町で賭博開帳中に手入れ

十二日午後九時半ごろ台北市下奎府町二ノ二一番劉漢銓（金木）ら外十五名が市內太平町二ノ五五開海同方二階で骨子を用ひ十八番ある賭博を開帳中なる事を北署古賀部長等下防犯係員が探知し同署を襲つたところ內五名は逃亡を失ひ現場にて逮捕となつて三階から二階に飛び降り更に階段に飛降りんとして階段中途で轉落重傷を負ひ、これを知つた他の賭客は一時に混亂を生じ、いづれも戰慄を買つて逃げ去つたが、殘つた十名は全部現行犯として檢擧され、賭博用具一切は押收された

公共浴場で盜む

【金山電話】去る十一日午後二時頃淡水郡金山庄鹽水港（三）は基隆郡金山庄新北投公共浴場に於て入浴中現金十六圓四十七錢在中の財布を竊取されたので直ちに犯人の捜査に着手し結果、同日午後八時頃管內金包里街內に於て犯人の逃走中を逮捕した

香取丸の入港

【基隆電話】郵船香取丸は十二日午前八時基隆着の豫定であつたが、濃霧の爲め入港出來ず、同船は十二日午後一時頃入港した、乘客は林呂當選者、早川スマトラ拓殖會社員、松竹蓄音器社活寫班員等であつた

惡家主を退治

基隆署で一齊に取締

【基隆電話】基隆家屋組合では九月末の總會に於て家賃値上を決議したが、同市五十三戶、店舖二十二戶であつたが、今回の家賃値上取締に關し基隆署では家主七十八名、店舖二十二戶を召喚して取締方を協議したが、家主側は署長の調停に應じ、家賃値上を撤回することゝなつた

中央文壇でも

『文藝臺灣』を熱烈に支持

台灣の文藝界の統合は、昨年一月末の總會に於て、在臺官民有志の賛同を得て、文藝臺灣社を設立、出版に、講演に、座談會に、各地で活躍してゐるが、中央文壇でも、その成立を祝し、南方文學を代表するものとして、臨時「文藝臺灣」を發行すべく學界の新名士、岡崎義惠、吉江喬松、歌壇の齋藤茂吉、吉井勇、俳壇の山口誓子、飯田蛇笏、雪壇の中川一政、服部孝四郎、小説の川端康成、宇野浩二、石坂洋次郎、丹羽文雄、詩壇の高村光太郎、木下杢太郎、日夏耿之介、大宅文壺の木々高太郎、長谷川伸、評論の平林たい子、保田與重郎、翻譯の山內義雄

春場所の觸太鼓

江戸の名殘り"儀式"に染せてドンと打出す大相撲一月場所の觸れ太鼓が六川の河面を渡つて興奮の街々に流れ好角家の血を湧きたゝせた（寫眞は關太郎）

春場所大相撲

三日目取組

【東京十二日發同盟】大相撲三日目最終組左の如し

（東）山田野（高砂）　（西）山錦（出羽海）
（東）双葉山（雷）　（西）龍門（同）
（東）白露山（二所ノ関）　（西）若潮（伊勢ノ海）
（東）武藏山（武藏川）　（西）綾昇（同）
（東）一ノ矢（藤島）　（西）大錦（出羽海）
（東）佐賀ノ花（同）　（西）玉ノ海（同）
（東）清瀬川（春日野）　（西）大ノ里（同）
（東）若葉山（二所ノ関）　（西）若瀬川（同）
（東）安藝ノ海（木瀬）　（西）名寄岩（同）
（東）羽黒山（同）　（西）照國（出羽海）

入幕

（東）小結川（伊勢ノ海）　（西）四海波（同）
（東）松ノ浦（同）　（西）駿ノ里（同）
（東）鏡ケ嶽（同）　（西）佐賀ノ海（同）
（東）八幡山（高砂）　（西）加乃山（同）
（東）若ノ浪（伊勢ノ海）　（西）佐賀ノ里（同）

福建の事業開發に大いに努力したい

寄廈した藤山福大社長の談

【廈門十二日發同盟】福建の事業開發に關し來廈した藤山福大社長は十一日午後廈門ホテルに於て次の如き談話を發表した

この度は閣下、總領事閣下、官民各位に對し御挨拶のため行くのである、福建の福大事業開始以來未だ一度もこゝに來たことがなかつたが、私は福大の事業を經營すると共に、將來福建省の經濟開發に就き微力乍ら自己の全力を盡したいと思ふ

豆腐の製造業者連

原料を共同で購入

南北關業區內の內地豆腐製造業者同組合より産業組合法に基き組合員の共同購入を今回十一日南興經濟係安藤主事を訪れ組合設立の認可申請書の西豆の円滑な配給を期するため今後豆の円滑な配給を期するため今後同組合に於て滿洲特産物百選配給組合より産業組合法に基き組合員の共同購入を今回十一日南興經濟係安藤主事を訪れ組合設立の認可申請書の西豆の円滑な配給を期するため今後同組合に於て滿洲特産物百選配給

九份の華僑會員

我陸、海軍に恤兵金獻納

【基隆電話】瑞芳街九份華僑居民會では昨日會員の醵出した金百二十二圓五十錢を陸軍に、金二圓を海軍に夫々恤兵金として獻納方を當地に對し十錢宛を醵出した

悪家主を退治

基隆署で一齊に取締

【基隆電話】基隆家屋組合では九月末の總會に於て家賃値上を決議したが、同市五十三戶、店舖二十二戶であつたが、今回の家賃値上取締に關し基隆署では家主七十八名、店舖二十二戶を召喚して取締方を協議したが、家主側は署長の調停に應じ、家賃値上を撤回することゝなつた

中央文壇でも

『文藝臺灣』を熱烈に支持

北署では、マラリア病の侵入を防ぐため、マラリア防遏外部作業を實施せしめ、業者と實費を收めつゝある外、市區內の家屋の改善の設計書を目下市當局に提出中であるが、これが實現すれば、マラリア防遏外部作業に住民の協力を要望する事となり、從來の通り十一月初旬開催の豫定

マ病撲滅を期し

北署管內で外部作業を審査

臺北署管內の各作業者の實施狀況を調査し、マラリア病の侵入を防ぐため、外部作業を實施せしめ、業者と實費を收めつゝある外、市區內の家屋の改善の設計書を目下市當局に提出中であるが、これが實現すれば、マラリア防遏外部作業に住民の協力を要望する事となり、從來の通り十一月初旬開催の豫定

臺北署管內の各作業者の實施狀況を調査し、マラリア病の侵入を防ぐため、外部作業を實施せしめ、業者と實費を收めつゝある外、市區內の家屋の改善の設計書を目下市當局に提出中であるが、これが實現すれば、マラリア防遏外部作業に住民の協力を要望する事となり、從來の通り十一月初旬開催の豫定

七份の華僑會員

我陸、海軍に恤兵金獻納

【基隆電話】瑞芳街九份華僑居民會では昨日會員の醵出した金百二十二圓五十錢を陸軍に、金二圓を海軍に夫々恤兵金として獻納方を當地に對し十錢宛を醵出した

今夜の放送

（東京ラヂオ聲明放送きかい）臺灣ラヂオ聲明放送きかい）臺灣博覽會內特別演藝（午後八時）

後藤鐵二郎氏

道步アルの經營者であつた後藤鐵二郎氏は急病の爲十二日午前七時四十三分鐘戶市富戶區山手通七丁目二三の自宅にて逝去した

今夜の放送

六六〇〇臺北

（東京ラヂオ聲明放送きかい）臺灣ラヂオ聲明放送きかい）臺灣博覽會內特別演藝（午後八時）

山東丸（定航）

東の風波

昨十二日基隆發定期便山東丸は十二日基隆發定期便山東丸は

後藤鐵二郎氏

道步アルの經營者であつた後藤鐵二郎氏は急病の爲十二日午前七時四十三分鐘戶市富戶區山手通七丁目二三の自宅にて逝去した

今夜の放送

六六〇〇臺北

（東京ラヂオ聲明放送きかい）臺灣ラヂオ聲明放送きかい）臺灣博覽會內特別演藝（午後八時）

春場所大相撲

三日目取組

【東京十二日發同盟】大相撲三日目最終組左の如し

（東）山田野（高砂）　（西）山錦（出羽海）
（東）双葉山（雷）　（西）龍門（同）
（東）白露山（二所ノ関）　（西）若潮（伊勢ノ海）
（東）武藏山（武藏川）　（西）綾昇（同）
（東）一ノ矢（藤島）　（西）大錦（出羽海）
（東）佐賀ノ花（同）　（西）玉ノ海（同）
（東）清瀬川（春日野）　（西）大ノ里（同）
（東）若葉山（二所ノ関）　（西）若瀬川（同）
（東）安藝ノ海（木瀬）　（西）名寄岩（同）
（東）羽黒山（同）　（西）照國（出羽海）

入幕

（東）小結川（伊勢ノ海）　（西）四海波（同）
（東）松ノ浦（同）　（西）駿ノ里（同）
（東）鏡ケ嶽（同）　（西）佐賀ノ海（同）
（東）八幡山（高砂）　（西）加乃山（同）
（東）若ノ浪（伊勢ノ海）　（西）佐賀ノ里（同）

福建の事業開發に大いに努力したい

寄廈した藤山福大社長の談

【廈門十二日發同盟】福建の事業開發に關し來廈した藤山福大社長は十一日午後廈門ホテルに於て次の如き談話を發表した

この度は閣下、總領事閣下、官民各位に對し御挨拶のため行くのである、福建の福大事業開始以來未だ一度もこゝに來たことがなかつたので、このため油頭、廈門の發展に對し微力乍ら自己の全力を盡したいと思ふ

【札幌十二日發同盟】北海道日高山脈ペテガリに於てスキー遭難を傳へられたイタリー人ホスコ・マライニは北大の渡邊教三行が遭難した天鉢內に假埋葬なること判明、十二日中に下山する同遭難隊から十二日朝帝國ホテルに通知があつた

肩こりに

壓血昇よりこゝ有た固頑ねら治で療按らかすで降の血壓る起らか化頭腦動い上げ除を因原し用服をシキリ

秘便に

胃はシキリ、すで因の中容は秘便けつを通便くよ持薬日毎てへ藥を藥（有に店賣盛全）、るす防豫を中辛

酔の酒に

酔日ことものをシキリに後前の濃仁大市阪大、す消を毒過き防を解退す呈連法壓血昇ぼめ込中へ錦本津今

四十才から

リキン（イマソ）

高血圧に

壓動し化謝を液血たつ源ンシキリでのるすに調順を行血てし治を化硬るす防豫を血悪振りRC蓄自が悪血

中風に

を生重な量過ら押し用服をンシキリ臨物はレツも舌やレピシ足手れするす方快に期次も症脳の硬不昇申

病の腦に

眠不・ひま目・そほの・重頭・難頭因原てし用服をンシキリは帰り嗚耳るなくよばれず化痴を血り覆るなと

聽けばサスガと値打がわかる……

「音」に「聲」に絶對無比！

「音」が生命！

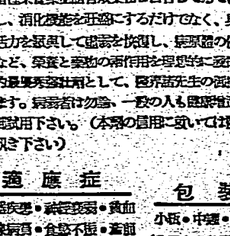

6R-70型・185圓

大型・スーパーヘテロダイン
ダイナミック蓄音機・マッヂ號

お近くにここの他各種ございます

今夜の映畫

◆芳乃館（午一時上映）
1.盛日ニュース　2.大和ニュース　3.里見八犬傳（後篇）　4.夢ならぬ戀（後篇）

◆國際館（午一時上映）
1.たのしきカバイ君午後2時25分　2.番組案内及出演者紹介　3.白蘭の歌劇（後篇）　午後3時25分

◆タイゲキ（午一時上映）
1.盛日ニュース　2.アサヒホームクラブ　午後2時25分　3.孤獨の街　午後3時25分

◆新世界館（午一時上映）
1.化け猫　午後2時25分　2.獄門島　午後3時25分　3.ベテラニュース　午後4時25分　4.伊豆新別邸

◆第二世界館（午十二時上映）
1.ベテラニュース　午後2時25分　2.日本の寶（後篇）　午後3時25分　3.日本の寶（後篇）　午後4時25分

◆大世界館（午十二時より）
今夜も大入滿員
小松小原高座一行會

今夜の映畫

◆芳乃館（午一時上映）
1.盛日ニュース　2.大和ニュース　3.里見八犬傳（後篇）　4.夢ならぬ戀（後篇）

◆國際館（午一時上映）
1.たのしきカバイ君午後2時25分　2.番組案内及出演者紹介　3.白蘭の歌劇（後篇）　午後3時25分

◆タイゲキ（午一時上映）
1.盛日ニュース　2.アサヒホームクラブ　午後2時25分　3.孤獨の街　午後3時25分

◆新世界館（午一時上映）
1.化け猫　午後2時25分　2.獄門島　午後3時25分　3.ベテラニュース　午後4時25分　4.伊豆新別邸

◆第二世界館（午十二時上映）
1.ベテラニュース　午後2時25分　2.日本の寶（後篇）　午後3時25分　3.日本の寶（後篇）　午後4時25分

◆大世界館（午十二時より）
今夜も大入滿員
小松小原高座一行會

あすの天氣

臺北（十日）北東の和風曇後晴
基隆（十日）北東の和風曇後晴
北部地方　北東の和風曇後晴
東部地方　北の和風曇後晴
西部地方　北の和風曇後晴
南部地方　北の和風曇後晴
澎湖地方　北の和風曇

樫沢（十二日）

七八〇粍の高氣壓はバイカル湖方面にあり揚に移動し、七六〇粍の低氣壓は遠東北部海上にあり東北東に進む模樣內地の天氣は概ね曇で、他は概ね晴、北海道、樺太は雨又は雪、朝鮮は晴又は曇、沖縄方面は晴、本島は概ね曇、尖端は北の和風曇後晴

非常時のこの際！

あなたは眞に健康ですか？

非常時のこの際、眞に健康であつてこそ、興亞國民としての偉大なる底力があるわけです。國を擧げての非常時、寒風が襲つても、惡疫が流行つても、風邪引かず、病氣知らずの激刺とした、抵抗力の强い身體を創ることこそ今日の急務です。

世界的强壯劑ネオトン（NEOTONE）は人體に絶對必要な諸種榮養素並諸有效要素を含有してゐて、呼吸器を强化し、消化機能を亞進するだけでなく、身體の諸器官に活力を與へて健康を恢復し、病原菌の侵入を防止するなど、榮養と藥効の兩作用を理想的に發揮するので再建的最優秀强壯劑として、醫界諸先生の御推奨を受けて居ます。疲勞者は勿論、一般の人も體力增進の爲是非一度御試用下さい。（本劑の使用に就いては醫師諸先生に御訊き下さい）

適應症
呼吸器疾患・神經衰弱・貧血症・胃病・食慾不振・產前產後・榮養障碍・病後恢復用

包裝
小瓶・中瓶・大瓶
（各藥局各賣藥商）

世界的强壯劑
ネオトン

製造元　株式會社　柳幕洋行
京城府西大門町二丁目
大連・東京出張所・天津・臺北

NZ-9N

鼻の病氣

新治療劑
セイロボンOSS　注射劑
セイロボン「シラキ」　外用劑

文獻進呈

白汗　鼻ノ病氣　ネオトン　ヒアルロン酸　ヒアルロン酸（ハイヤー）

其他皮膚疾患ニ用ヒテ速効有リ

乾燥用　定用外

全國藥店ニ有リ

製造元　大阪市東區平野町一　白井松新藥部
發賣元　大阪六八六八番
代理店　臺北市永樂町三　東西藥房

トランプニ

グリコノ

カタチガアル

販賣元　大阪市　江崎グリコ

新民會記念式典に表彰された大和撫子

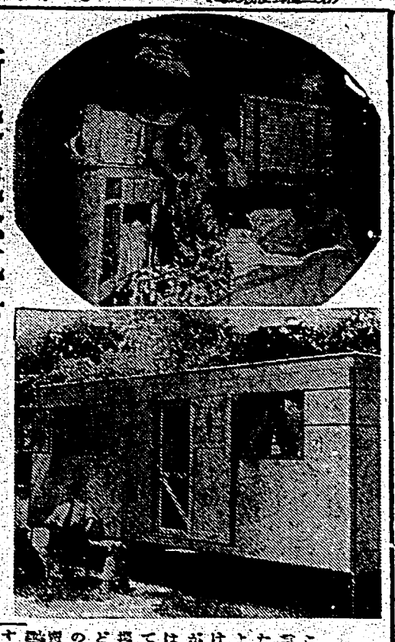

【北京にて藤井特派員發】臨時政府と新民會とが一體となつて北支民衆指導の第一線に立つた新民會は、昨年十四日北京飯店講堂で王克敏會長司會の下に、成立一周年記念式典を擧行したが、この陳やかな式典に一人の日本女性が表彰されたことが、最初の功勞者として首都指導部長から發表された。

光榮の主人公は齋藤榮子さん（現在新民會首都指導部長夫人で、大陸に進出する日本婦人の典型とも言ふべき女丈夫で、正に大和撫子として日韓親善と、隣人愛實現の上に万丈の氣を吐いたものである。

廣子さんは大分縣國東郡女子校出身で今年二月齋藤氏から夫君の許に來たもので、「女ながらも夫の片腕となろう」と決心し、新民の良き妻として、そして新民の世となつて、風俗習慣の異る中に所れぬ苦勞を嘗つて血の出るやうな苦心を拂ひ、新民社會と日本人との生活に立つた。

夜は　附近の支那女性を集めて手藝を教へ、或は隣組を組織して夜道に共同して招し込むなど、新民會からは無報酬なのにも拘らず、「大陸の母」として感謝してゐるもので、附近の支那人からは「おのタイタイお姓さん」の愛稱で親はれてゐる。既に二年目に入つてゐるが、一日も早く一般婦人に指導的立場を與へたいと、齋藤氏は北支新民會外一里、六里地で一日も休まず熱心に指導してゐる。

料理の味と溫度

いくら、上等の材料を使ひ、調理法もつくり方にも注意しても味と健康を無視しては所詮料理の價値も自慢しです。美味がよいと不味いと感じるのは舌よりもむしろ胃がその料理の溫度が非常に關係しますそれで、味の加減にも注意が肝腎です。お吸ひ物は一寸溫度計を入れて計ることは出來ませんので、そこは經驗によつて、この位の溫度といふことを心得ておいて頂き、又は舌で美味しく頂くことが出來ます。

それでは、日本の料理について計數的に申してみますと、まづ美味しい吸ひ物は舌から八十度內外、煮物、コヒ、紅茶も八十度位が美味、番の氣温は六十度、冒頭は五十度最高が九十度で、煮茶が六十五度、赤ちゃんのお乳は四十度が適當です。

甘味は二十八、七度酸味は一七四、五度、苦味は四十度、辛味は六十度位の時が最も感じます。

×

×

料理の味と溫度

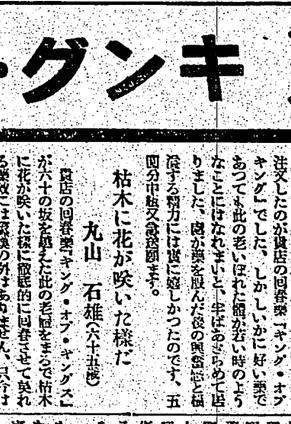

位のお茶の味はよいものですが、おるいお茶だと出されるのは口につけても飲む氣がしません。それで、主婦方は茶には勿論、外から貰つた夫への贈り物を訪れぬやうにすることです。婦人や子供のお茶に、お茶の次に、うどん又はおしるこなど甘いものを差上げるのも喜ばれます。フウくふきながらいただく方が美味しいのですから、冬の調理にはこの心掛をもつて、つくることが大切でせう

内外女性の長所

日本女性の長所

イ、一旦緩急のあつた場合は一致團結して敵大な働きをする

ロ、優美な心を有し從順で溫良恭儉である

ハ、我が子の爲には自分はどんな犧牲をもいとはないといふ至性至情を持つてゐる

ニ、お花やお茶等は外國の何處にもない美しい藝術である

これは日本女性の長所であると思ひます。

外國女性の長所

これが日本女性の短所でもあります

イ、日本女性は比較的家に引込んでゐて外に向つて活潑な事がない、外國女性は社交生活に富んでゐて、活潑である。

ロ、外國女性は子供を教育する場合等に於ては嚴格で、自分の欲に從ふ事はしてゐると思ひます。

ハ、夫君が歸宅すると共に、自分にしなければならない、例へば家內の裝飾にしても自分で作つた手藝品等を飾和よく明るく飾立する。

ニ、服裝は化粧したり飾りたてるのを自分で整理する。日本女性は、やゝもすれば自分を忘れて、家庭を顧みたりする場所がある。

移動式の家

簡易な健康生活

この頃アメリカでは移動式の家といつて、自動車のお尻へ車のついた小さい家を繋ぎつけて、家族のよい處へ野外生活をする風が流行つてゐます。この移動住宅の利用が考へられてゐる、狹い中に食事も台所も寢室も總てもり、ラヂオも鉛、ゴルフなどの道具一式が揃へてあり、近くの海岸からは獨立のミルクを配給にくるし、衛生的に健康な野外生活をたのしむことが出來ます（寫眞は移動家屋の家とその內部）

からでなくかうした簡易な內外を持つてゐるからです。現在はれてゐる生花は、勿論以上の様な傳統の中に生きてゐると同時に現代に適應した新しい生花でなくてはなりません。生花の觀念も變化しなければなりません。また生花の觀念も變化しなければなりません。

最後に生花は花瓶が無つたものではなく花の自然美と花器の工藝美との調和をまつてそこに一つの美しい花器を感ずることを要する人の感れてゐないことです。例へば銅器は比較的重々しい感じのする木に適當は上品なものであるから桐材などの輕いものを選び、陶器は落ち着のある花、籠はやさしい感じの花がよいやうです。

子供には一定した領分を

子供部屋かなければよいのですが狹い家ではそれがのぞめません、兄弟が多い場合には兄さんや姉さんの部屋があつても勿論はなかなか部屋が足りない、そこで、疊又は疊の部分をつくつて、子供の領分をつくつてやります、二疊位の廣さがあつて、これを自分の領分とし、自分の考へて飾ることも經驗することも大切させます、その中に子供が自分できちんとして遊んだり、整理したりする習慣をつけるとお部屋に本や玩具をちらかして片づけるのに困るといふことがなくよいものです

生花は國粹藝術

興亞のお稽古ごと

花を飾る國民は世界中どこにもあるが生花といふ藝術にまで完成させた國は日本だけです。しかも世界の中心になつてゐる所に興味があります、花の美しさを觀賞することも生花の目的の一つではありますがそれだけならば世界のどこの人間でも昔からして來たことです。日本の生花にはそれ以上の目的があります。だからこそ海外下の今日も各々專門に行はれて家庭婦人になくてはならぬ

早老無力を憂ふ勿れ！

青春體に瞬時還元の新發見完成さる

一讀する者を微苦笑させる

若返った四老人の嬉い便り

異口同音の告白文新發表

此の老いぼれた體が

高橋　清一（六十八歳）

年が七十に近い精力の全く衰へた體で若返りたいと思ふのは無理でしようが昔し精力旺盛であつた時代を追懷する彼程に、もう一度人生の快樂を取りもどしたはど、注文したのが貴店の回春藥「キング・オブ・キングス」でした、しかしいかに好い藥であつても此の老いぼれた體が若い時のようなことにはなれまいと、半ばあきらめ居りました、處が藥を服んだ後の興奮と精力增强する精力には實に驚かされました。四分中越又急激回ます。

枯木に花が咲いた樣だ

丸山　石雄（六十五歳）

貴店の回春藥「キング・オブ・キングス」が六十の坂を越えた此の老體をまるで枯木に花が咲いた樣に驚異的に回春させて呉れる藥效には感嘆の外はありません、只々はあきらめて居りました。

此の體に春が來るとは

武藤　雄二（六十二才）

若い時には人一倍精力を自慢にした、又實力が衰へる年でもあるから、今更くやみ言へた義理ではありませんが、今まで何んともなかつたのが近頃急に感力になつたので心配のあまり、貴店の精力劑「キング・オブ・キングス」を近日服用した處が不思議です數日に近づいた此の體に再び春が來ようとは全く夢心地が致します。此んな藥があると以上は我輩老人共も此れからは若い者に負けを取る事などはないと自信が付きました、友人と共同注文の二人分ですから五圓分二瓶至急代金引換で發送願ます。

あきらめて居つたが

水谷　欣也（五十三歳）

貴店の「キング・オブ・キングス」は私に取つては全く救ひの藥です、同年輩の友人等が未だに同等不滅なく大奮闘振に容無理で居るのかと一人で感服したことも一度や二度ではありませんでした、既に百人に一人かつた時代を思出すことにある私ばかりにいらく〳〵して仕方がありませんでした、處が好運にも「キングス」を知り始めてから自分でも不思議に思ふ程日に日に精力旺盛になり、藥を服んだ後は、此の頃はあきらめてゐたのが昔の樣に回復られ此の分では若い者に負けることなく益々健康生活を送ることと思ひます、今回は十回分を二瓶代引で發送願ひます。

「キング・オブ・キングス」は

どうして效くか

性感妙なる無限藥效に就て述べて見ませう、「キングス」は我が國性理作用を解剖學的に多年間實驗研究の結果發見創製せる科學的回春藥にて本劑を服用せば人體の旋腺丸內生殖腺（前者睾丸）に作用刺戟を與へて、ホルモンの內分泌作用を旺盛により、各組に分泌せるホルモンは他に排泄口がないから性機能旺盛な原動力となる。

故に性機能旺盛は必然的に精力を充實せしめて身體諸器の活潑な運動を促す、從つて早老、老衰は除去せられ四肢の目的を遂する此の源泉として四、氣力は云ふまでもなく健全な性慾を抒ぶ。

かくして生殖器內分泌作用旺盛、性慾旺盛、諸機能活潑旺盛、回春と無限藥效は、いかなる陰的決心にも根本から若返りの目的に遂せしめる

服んだ後の快氣分

ものは試し「食はずらひは」認不足だ、藥劑二十分「キング・オブ・キングス」を服めば心身共に爽快、元氣溌剌、正に驚異の感に進ぶが如く體の內にわれること疑ひなし、あざやめた若い身を以て實驗的氣分をいひなるのは勿論本劑服用者のみの特典だ、早老無力者は云ふまでもなく疲勞衰弱の疾のある老年も一日も早く服量生活より永明生活に轉向すべし。

御注文は即刻に

本回春強精藥「キングス」は全國各有名藥店では販賣してありますが若し品切にて御買入不可能な場合は左記代理店又は代金引換にて御注文下されば至急御屆に送呈致します、藥價は全國何十五錢ですが普し十五錢だけは御負は致ます。

藥價
小瓶（一〇〇粒入）二圓
中瓶（二五〇粒入）五圓
大瓶（六〇〇粒入）十圓

東京市芝區通新町十二番地
總代理店
合名會社　春泉堂
振替東京七七一番

斷然スタイルノ良イ
ターザン印運動服裝品

全島・運動具店・服裝店・ニテ販賣ス

登錄商標

スンキ・ブオ・グンキ

一回五粒にて宿望滿さるれ

は惱の性弱てすて易容決解

本邦唯一のクリー石鹼

汚れをうたし落へリークムの作用あり

（許特賣專）

皮膚が汚れると生理的機能が衰へこれが冷氣にふれると肌アレ・垢ギレなどを起し易いから洗淨と美肌の二作用を兼ねた資生堂石鹼の御常用で防止して下さい

東京銀座　株式會社　資生堂

日本　ハイキングコース（定期往復）一冊金二圓　臺灣日日新報社商事課

各帝大病院常備藥　強血アウトホルモン

キナブルトーゼ

食慾增進

強血劑ブルトーゼと健胃劑キナを配合した理想的健胃ニー果製劑にして氣血治療と共に消化機能を强化し、慢性胃腸病・消化衰弱・榮養不良・產前產後等に特效を發せらる

小瓶　二圓
大瓶　三圓

蟯虫による國民保健運動

癇癪泣き　甘へ泣き　すね泣き　マクニンで笑ひ

虫下し　マクニン

のみ易く　よく效いて　苦くない

第1504

對象	一日量	回數	計
大人	十錠	3回	30
15歳	7.5錠	3回	22.5
10歳	5錠	3回	15
5歳	2.5錠	3回	7.5

製造元　株式會社　友藤商店
東京市芝區通新町十二番地
大阪市東區本町四丁目

馬に乘る猿

(48)

石川達三作

伊東顯畫

春日還々（七）

近衛秀麿という男の名刺を持ったまま再び六山直三に戻る。

名刺には二時までもなく二時からであったと六山はひさしぶりの七年ぶりの再会の感激に胸をふくらませながら、二時の約束の時間を待ちかねた。

二時の四分前にはもう六山はホテルのロビーに現われた。

二時ちょうどに近衛秀麿は姿を現わした。

「やあ、どうもお待たせしました。」

「いえ、どうぞ。」

「ちょっと用事がありましてね。」

「いえ、どうぞ。」

「ではこちらへ。」

「いえ、どうぞ。」

「ではこちらへ。」

「いえ、どうぞ。」

「ではこちらへ

臺灣日日新報
本日夕刊共十二頁
社長 木佐々 人行發兼編輯
東京市日比谷公園北側
社電 代表九八〇五 編輯局一〇八三 營業局一〇八三
新聞 料金 普通紙一行十五字 一回 一日 一月 一年 四頁 一頁 一頁半 二頁
特殊紙一行十五字 一回 一日 一月 一年 四頁 一頁 一頁半 二頁
（日本國內及滿洲朝鮮樺太支那各地）
郵便振替口座臺北一〇番 臺灣日日新報社
（可認物便郵種三第日九月五年一十正大）
昭和十五年一月十三日（土曜日）
第一万四千三百七號
（一）
（第二版）

佛國の抗議を一蹴し 帝國の反駁文を手交

外相佛國大使と會見

【東京十二日發同盟】野村外相は十二日後外務省にアンソー佛大使の來訪を求め去る五日佛國より提出せられた佛領印度支那に關する抗議に對する帝國政府の見解を述べ、重慶政府の抗戰現に滇越鐵道を通じて多量の軍需品が印度支那より奥地に輸送せられつつあることは我方に於て確證に基き認知する所であるが、之に對し佛國より抗議さるべき筋合では力強化に資せられつつあることは我方に於て確證に基き認知する所であるが、之に對し佛國より抗議さるべき筋合では

米大使重慶へ

【一日發同盟】北支滯在中の野村來大使ジョンソン氏は十八日北京出發上海に向ふこととなつたが、同氏は上海でゴース領事と會見後直ちに重慶に赴任の由重慶より飛ぶ

大轉換の四〇年

三 島 康 夫

時局同志會の少數有識分子が次をつけた「部內閣の不信任、內閣更迭の運動は歸原の次の如くと云ふやうに怒こ百十名ばかりの實際名者で擧げるに至つた

部內閣の不信任によること勿論であるが、國民の聲がどこにあるかを知つて居た樣ではならである

ところが、僅々數日にかけるこの數人から「百八十八人への過程の間に、運動このものはその內容を一變して了つた、時も最初の倒閣國革新といふ樣な何時の間にか

政局は十五日頃 新形態に轉換か

議會再開日繰下げか

ソ聯工業再建へ 獨逸から多數技術者

臨機の措置は 總裁に一任

政友久原派の態度

【東京十二日發同盟】政友久原派では十二日後本部で總務會を開き政局交換の情勢、政局一新に對する態度としての態度を決定發表す

【東京十二日發同盟】政局は愈よ近く更迭一新を見るの運びに至つたが新政局に於ける政策として再開議會に臨むに當り與黨組織の再檢討及び諸般の對議會態勢に相當の日子を要する關係上議會再開期日の繰下げは免れぬ樣子でその際政府と

近衞公の一本槍

軍部、政界、財界の意向

【東京十二日發本社特電】政局一新の重大問題は愈よ十四日午前に開催と決定したので重臣の聲きは極めて注目されるに至つたが、近衞公は病氣せんとしつゝあるが、近衞公は病氣せんとしつゝあるが、近衞公は病氣せんとしつゝある

社說

強力內閣への推進力如何

國民に總協力の途を開け

一

內政上の重要な、支那新中央政權と日ソ國交の調整という對外關係の打開によつて突破口、低迷の政局から安定性を求めんと期待した阿部內閣であつたが、これは軍部勢力の基本的性格が內外施策の不可分關係を包藏する上からいつて望み得ないことであつた。阿部首相も政局一新の決意を固め軍臣方面も政局收拾の重要性に政局收拾の重要を痛感せざるを得なくなつた情勢に在るが、さてこの混沌低迷を政局の收拾するについては、擧國一體の構想ではよく出し得ようはない。政治に國民の信賴性を回復することがまづ急務であると考へられるのだが、內閣を首めたからとて決して政局の一新とはならず、個々人の閣臣はポイントも變更し得ないであらう國民から信賴を得る爲めには、政府はまづ國民を信ずる事でなくてはならぬ。知らしめることは無理な相談である。國民的基礎の上に立つといふならば、此の原則を逸脫せしめる內閣に途は斷じて無いのである。

二

政治が一部軍臣や、財閥、官僚政策從屬其他の團體の談合や關係調節として行はれやうなことが續く以上、政治の信賴性は益々低下せざるを得ない。その結果、政治はいよ〳〵國民から遊離する事にならねばならぬ。今日時局が要求するところのものは、擧國內閣ではなくして實行力を伴ふ強力內閣であり、單に民衆を壓服する强壓政治に非ずして、眞に國民と共に進む强力政治であつて、苦しい國民自らが政治を觀る外に放棄して國家と民衆生活とを別々に考へやうなことになるならば、それこそ重大な危機にならねばならぬ。國民の適正な批判や積極的協力を基礎にしてこそ、强力政治の推進を期待し得るのである。時局收拾者は自己一身の榮辱毀譽に拘らず、この基礎の上に立つて革新政治の推進實行を圖る信念と氣魄とがなくてはならぬ。新かる動向に實現するところの總選擧があり、擧國一致の輿望があらうと觀るべきだ。資本の專制なると經濟面の壓迫である。擧國の國際

謎のソ聯の姿

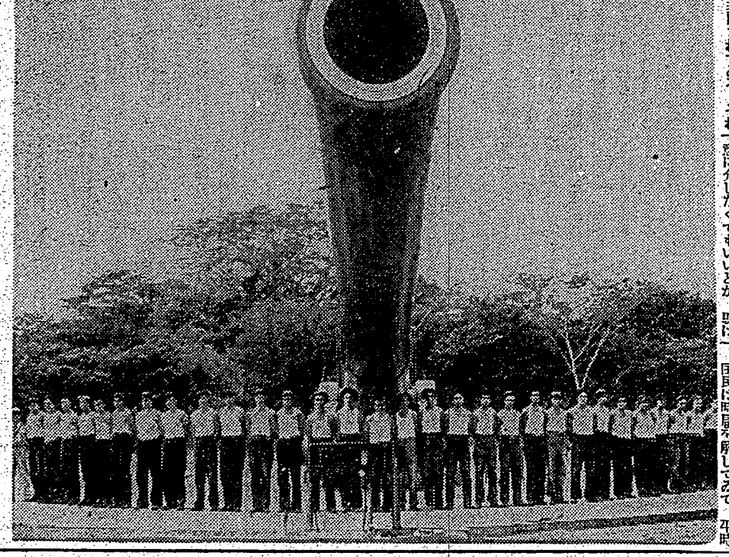

米國のパナマ運河防備强化

ソ聯當面の目標は一方的安全感

最近クレムリン訪問を控えた來朝の經濟使である。モロトフも最近のどさくさにまぎれてバルチック三國を意の儘に處理した感は、天晴れた初陣振りだつたが、トルコ、フインランドと對して、最近の押しの一手が效かなくなつてからはクレムリン宮の今日此頃は表面やや彈を緩めてゐる、それだけに又裏面の動きは怖を被つて居るに違ひない。モロトフが何日歸國に逢つたといふ事は、勿論、歐洲の戰に關する限り安全感の確立――所謂セキュリテイだと斷じてもよからう、ソ聯の平和政策なるものは決してその侵呑みには出來ないが「社會主義國の防衛」は勿論平和の下に於ける國家の防衛でもあるのみならず、バルチック諸國への努力も、勿論その目標であることは爭へられない。只そこで過ぎたことは、普通に考へられる「セキュリテイ」は多分に於て、恒久的な平和保障の確立を目指してゐるのに反し、ソ聯が現在追求してゐるセキュリテイとでも云ふべき積極政策である。自國の利益が常に政策の出發點であり、現在の國際情勢はかうしたソ聯に有利へ向きだ、この情勢を最高度に利用して、赤軍勢力の擴大と、ソ聯を中心とする一面「第三國の脅威」となつて國家の「安全」政府を轉覆に追ひ上げてゐる、又一方バルカン諸東への壓力を强く感はせながら、地中海から印度洋にかけて所謂生命線を脅かされる英國を一擊に撃つて致命してゐる、ソ聯外交のお手並を强く認めてゐる次第だ

安全感の確立――所謂セキュリテイだと斷じてもよからう、ソ聯の平和政策なるものは決してその侵呑みには出來ないが「社會主義國の防衛」は勿論平和の下に於ける國家の防衛でもあるのみならず、バルチック諸國への努力も、勿論その目標であることは爭へられない。只そこで過ぎたことは、普通に考へられる「セキュリテイ」は多分に於て、恒久的な平和保障の確立を目指してゐるのに反し、ソ聯が現在追求してゐるセキュリテイとでも云ふべき積極政策である。自國の利益が常に政策の出發點であり、現在の國際情勢はかうしたソ聯に有利へ向きだ、この情勢を最高度に利用して、赤軍勢力の擴大と、ソ聯を中心とする一面「第三國の脅威」となつて國家の「安全」政府を轉覆に追ひ上げてゐる、又一方バルカン諸東への壓力を强く感はせながら、地中海から印度洋にかけて所謂生命線を脅かされる英國を一擊に撃つて致命してゐる、ソ聯外交のお手並を强く認めてゐる次第だ

「ずは十も儲さず」といふ有名なスターリンの言葉がこの頃とくとりも上げられる、イデオロギーの國家たるソ聯の理論的說明方法正しく現實みには出來ないが「社會主義國の防衛」は勿論平和の下に於ける國家の防衛でもあるのみならず、バルチック諸國への努力も、勿論その目標であることは爭へられない。只そこで過ぎたことは、普通に考へられる「セキュリテイ」は多分に於て、恒久的な平和保障の確立を目指してゐるのに反し、ソ聯が現在追求してゐるセキュリテイとでも云ふべき積極政策である。自國の利益が常に政策の出發點であり、現在の國際情勢はかうしたソ聯に有利へ向きだ、この情勢を最高度に利用して、赤軍勢力の擴大と、ソ聯を中心とする一面「第三國の脅威」となつて國家の「安全」政府を轉覆に追ひ上げてゐる、又一方バルカン諸東への壓力を强く感はせながら、地中海から印度洋にかけて所謂生命線を脅かされる英國を一擊に撃つて致命してゐる、ソ聯外交のお手並を强く認めてゐる次第だ

必要と認定した安全感を、相手方の利害には些かもまひなしに實現せんとする、何處迄も自國本位の政策だ、そこにリトヴィノフ時代のセキュリテー政策との大きな相違點がある、又その背景には第一次五ヶ年計畫以來の經濟建設と、世界一を誇る强大な軍備の事實が大きく物をいつてゐることを忘れてはならぬ、つまりソ聯はこの經濟建設の成果と强力な軍備とにやつと安心感を持つに至つたのだ

今モロトフの言ふ通り「自主獨立」の國防外交であり、いはばポジティヴ・セキュリテイとでも

次第では武力にも物を言はせねばならぬ、只國內の整備が充分でない今日、最少限の衝突の最大の效果を收めんとしてゐるところに、モロトフ外交の現實的なプレーキが效いてゐる

とにかく、歐洲戰局の新しい發展現段階がどうなるか、列强の努力與否、新平和機構にどんな變化が起るか、更に十分發展の餘地ある日ソ國交の調整が如何なる國からも絕對に干渉入れる餘地のない、更に出來れば積極的に干渉入れ得るやうな強さない國際的地位と實力を築き上げてからといふのが、本音ではあるまいか、ソ聯はこの目標實行の爲めに、暫くは國內と極つてゐる、だが大國相手の國交調整には未だ早い、軍縮の最も喫緊なところから姿を自國の安全感の確立を目指してゐるのに反し、ソ聯が現在追求してゐるセキュリテイとでも云ふべき積極政策である。自國の利益が常に政策の出發點であり、現在の國際情勢はかうしたソ聯に有利へ向きだ、この情勢を最高度に利用して、赤軍勢力の擴大と、ソ聯を中心とする一面「第三國の脅威」となつて國家の「安全」政府を轉覆に追ひ上げてゐる、又一方バルカン諸東への壓力を强く感はせながら、地中海から印度洋にかけて所謂生命線を脅かされる英國を一擊に撃つて致命してゐる、ソ聯外交のお手並を强く認めてゐる次第だ

米國のパナマ運河防備强化

リ總督の協力要請

ネール氏斷乎反對

"印度の將來は印度人の手で"

【ボンベイ十一日發同盟】印度政府は今次歐洲戰に際し印度の英本國に對する協力態度のため種々努力しつつありリンリスガウ總督は十日英國の印度に對する目標は完全なる自治にある旨演說して各派の二政治家を懇望した、これに對し國民會議派總裁ネール氏は十一日ガジアバット（デリー東方十粁）において開催された國民會議派の集會において印度の將來は總督乃至はこれを取卷く一派の意見に依つて定められるべきにあらず印度人自身の手でこれを決定すべきであるとしてリンリスガウ總督の協力態度に反對の意を表明した

政局一新の妥當性

新居格

阿部內閣は有澤代議士登場が傳へられるや否や俄然活氣を呈し、早々加藤內相の招きに應じ、平沼內相と會見、更に政局收拾の重要性に關し意見を交換した模樣である。それ

輸入稅引上法案

比島議會に提出せん

【マニラ發本社特派員電】十二月五日中央委員會の發表に依れば明和十四年九月中の比島對外貿易は十三年度のそれに比し四百萬圓の增大を示し歐洲戰爭が惹起されたことを示してゐる、九月中同月の三億、一〇〇、六二一比に對し四三、〇五五、九七五比に達してゐる、對米貿易は二八、一三六、四三五比から三〇、七二四、四一九比に上り、對英、對獨、對日貿易も夫々增大を示した、對英貿易が大幅に增加したのは英國が本年度の關稅率改正に伴ひ從來無稅であつた砂糖に關稅を課したことに依るものである、對米貿易は二、二一二比から四、五四〇比に激增し對獨貿易は九七、一六四比から九六、七四九比に減じた、尙九月中の總輸入額は多少の增加を示し昨年九月の一五、一九〇、五二六比に對し本年同月は一、四四二、一四一比に達した、對獨貿易も本月は四、九九九比から、三八五、五六九比に減じた、しかし對獨貿易は逆調を受けてゐる對佛貿易は一、二一二、二一五比から四〇、五四〇比に激減し對英貿易も

帝糖の電化工場

崁子脚製糖所を見る（下）

帝国製糖は昨年末竹有の大増資を行ひ百九十八万二千株担といふ巨額設備大拡張を行つた、就中新竹州下の新竹、竹南、崁子脚の三製糖所で合計六十九万九千七百袋担を生産し、同社が自称とした五十万担を突破すること実に約二千万担であつた、同社は元糖糖を基礎とし白糖中第二種で耕地白糖を製造して居り尚は内地に中央製糖といふ精糖専門の子会社を持つてゐるが、粗糖の多くを同社自製の製造能力増大の必要に迫られてゐる、崁子脚製糖所は最近増設と共に新たに電化工場の如きも特筆大書すべきものを桃園埤圳に仰いでゐる、工業製糖の北側にその池があつてそこからポンプで原料車に満溜してもこの池だけで十数日は支へることになつてゐる、桃園埤圳は後追加編入された新開墾地の二千倍餘を合せて四万四千甲に達するといふので甘蔗栽培面積一万八千甲内外に膨脹する訳である、工場用水は一日一万石揚水するといふ外、原料甘蔗につかもつとも特筆大書すべきものを

潭子工場 の如く五重になし得るだけのスペースがとつてある、製糖部の方ではジュースを煮るシーメンス型蒸発罐が異彩を放つて居り又蒸発罐は台北小菅鉄工所製のものが七個据つてゐる、真空式蒸発罐も台湾鉄工所製であるといふわけで事業以来内地からの機械の到来が絶えてなかつたが昨年末以来内地から続々到着し来年三月迄には全部据付を終る予定である、原料甘蔗は約二千甲で外に隣接地を利用し原料の八割以上を自作甲園から得てゐる訳は一寸勿体のない所であるが之は同地方が元来甘蔗地で蔗農は甘蔗に対する経験が多い関係上この地を自作に振り赤土園が五割以上を占めてゐるからである、それで蔗農指導の耕作者は現在二百人位のものであるが今後十種の改良と相俟つて蔗作に対する認識が深まるに至らば耕作者の数も増加するものと見られる

甘蔗品種 はやはりこれ迄通り赤蔗が五割以上を占めてゐるが、原料採取には甘蔗採種園二千甲の外用採蔗と二十三種採蔗園二千五甲を使用し栽培経過はそれを総括して

支店内に設置された、尚は精糖機入品販売の際は既に着価認可を得てゐるが、今期の製糖作業も着々進捗して居り今期製糖高は約十四万五千トンを突破する見込である、尚同社は昨年末竹有の大増資を行ひ百九十八万二千株担といふ巨額設備大拡張を行つた、就中新竹州下の新竹、竹南、崁子脚の三製糖所で合計六十九万九千七百袋担を生産し、同社が自称とした五十万担を突破すること実に約二千万担であつた、同社は元糖糖を基礎とし白糖中第二種で耕地白糖を製造して居り尚は内地に中央製糖といふ精糖専門の子会社を持つてゐるが、粗糖の多くを同社自製の製造能力増大の必要に迫られてゐる、崁子脚製糖所は最近増設と共に新たに電化工場の如きも特筆大書すべきものを桃園埤圳に仰いでゐる、工業製糖の北側にその池があつてそこからポンプで原料車に満溜してもこの池だけで十数日は支へることになつてゐる桃園埤圳は後追加編入された新開墾地の二千倍餘を合せて四万四千甲に達するといふので甘蔗栽培面積一万八千甲内外に膨脹する訳である

激流 (72)

(第十回懸賞)

久生十蘭 作
伊勢良夫 畫

山北に三軒家の部落があることを見出し、ブラジル大使のレセプションで紹介されただけの面識だったが、再度と頼んで頼み込んでみると、三軒共人は即諾して呉れた。翌日、三軒共人は即諾して呉れたことを承知してくれた。翌日、久米のために即諾の二間の西洋館を自由に使つてもいいといふ許可まで呉れてくれた。

十地の方はこれですんだが、この西洋館はジュームスが明治二十四年に建設山王四十四番に國の迎賓

温室の中(七)

冬枝が、父から離られた城には何んとなく打ち込めなくなつたのは、三軒夫人への面談によることは勿論だが、まだそのほかにも理由があつた。

父の代からずつと借りてゐた西方の十地が、突然十地會社の手に移つて、急に撤去をどこかへ移さなければならないことになり、適當な十地を探すのに二月も走り廻つたが、適當な場所の條件を受けるのに都合のいい十地といふことになると、右から左に發見するは見つからない。

これと思ふやうな地面があつても、隣の邸で大切な植物がすつかり繁れてゐたり、林に圍まれてゐて思ふやうに陽があらなかつたり、さうかと思ふと、給水所から遠すぎて、そこまで鉄管をひくのにたいへん金がかかるといつたやうなわけで、ホトホト困らぬいてしまつた。

を作つたのとほぼ同じ時代に出來たもので、冠初はスリークオターだつたのを兩翼にたほしたり、御所車をつけ足したりして、今迄にも度々修繕してきた古い建物なので、移轉の時、亂暴な工事や大工の手ですつかりひどくされてしまひ移轉はしたものの、どこもここも破損だらけで、雨が吹き込んだり窓硝子が風でバタンバタンしたり、實に閉口した有様だつた。

二百餘からある鉢もいちいち荒分を入れたりもりだつたが、移轉の日はちやうど風の強い日で、それに人手も足りないことだつたから、二分の一ほどをすつかりいけなくしてしまつた。

父の代から新築をつくることに固執してゐる「工期アマナ閣」と「プラソカトレア」だけは、どうにか無事にすませることが出來たが、風に弱くて動かしたりしたのがいけなかつたらしく、花芽の

青年らしくもない、ひどく内かなものにしてしまつた。

この性情は、愛の場合などには殊によく現はれてゐて、相手の女性に理想の極致といつたやうな完全無缺な觀念を求め、とるに足らないやうなちよつとした缺點があると、それだけで急に愛情を冷却させ、振向いても見ないやうになつてしまふのだつた。理想主義者の冬枝にとつて、剛の榮子だけでも相當手ひどい痛手だつたのにこれにもう一つ、親友の岸本榮吉郎の自殺といふおまけが加はつた。

行き詰まつたりすると、まるで別人のやうに憔悴してしまふ。

これは、必ずしも仕事に對する熱意の中にも、生活態度の中にもいつもはつきりと線を投げかけ、自分の男性に對する目標のなさがいよいよ冬枝の精神を衰弱させ、

ラヂオ

【七・一〇】朝の挨拶ラヂオ體操

【七・二〇】ニュース

【七・三〇】家庭婦人(東京)　朝の音樂(レコード)

【八・〇〇】ニュース

【八・一〇】初等ドイツ語講座(第五十講)(第七)…西田正一

【八・四五】家庭婦人(東京)　講話に關して…國學院大學教授　土田杏村

【九・〇〇】ニュース

【九・一〇】ドイツ語講座(第五十講)(第七)…西田正一

【九・四五】家庭婦人(東京)　講話に關して…國學院大學教授　土田杏村

【一〇・〇〇】ニュース

【一〇・一〇】臨時官報ニュース(東京)

【一〇・二〇】音樂(東京)　(一)正午の時報、(二)管絃樂、(三)獨唱、(四)管絃樂、午後の放送番組發表(合唱)

【一〇・四〇】音樂(東京)　(一)管絃樂、(二)獨唱、(三)管絃樂

【一一・〇〇】時報(東京)　正午の時報、(二)管絃樂、(三)獨唱、(四)管絃樂

【一一・一〇】臨時官報ニュース

【一一・二〇】正午ニュース

【一二・〇〇】ラヂオ體操

【一二・一〇】臨時官報ニュース

【一二・二〇】農業實況(東京)　(一)農業實況、(二)農業實況

【一二・三〇】農業實況(東京)　(一)農業實況、(二)農業實況

【一二・四〇】農業實況(東京)　(一)農業實況、(二)農業實況

【一二・五〇】農業實況(東京)　(一)農業實況、(二)農業實況

【一三・〇〇】農業實況(東京)　(一)農業實況、(二)農業實況

【一三・一〇】農業實況(東京)　(一)農業實況、(二)農業實況

【一三・二〇】農業實況(東京)　(一)農業實況、(二)農業實況

【一三・三〇】農業實況(東京)　(一)農業實況、(二)農業實況

【一三・四〇】農業實況(東京)　(一)農業實況、(二)農業實況

【一三・五〇】農業實況(東京)　(一)農業實況、(二)農業實況

【一四・〇〇】農業實況(東京)　(一)農業實況、(二)農業實況

【一四・一〇】農業實況(東京)　(一)農業實況、(二)農業實況

【一四・二〇】農業實況(東京)　(一)農業實況、(二)農業實況

【一四・三〇】農業實況(東京)　(一)農業實況、(二)農業實況

【一四・四〇】農業實況(東京)　(一)農業實況、(二)農業實況

【一四・五〇】農業實況(東京)　(一)農業實況、(二)農業實況

【一五・〇〇】農業實況(東京)　(一)農業實況、(二)農業實況

【一五・一〇】農業實況(東京)　(一)農業實況、(二)農業實況

【一五・二〇】農業實況(東京)　(一)農業實況、(二)農業實況

【一五・三〇】農業實況(東京)　(一)農業實況、(二)農業實況

【一五・四〇】農業實況(東京)　(一)農業實況、(二)農業實況

【一五・五〇】農業實況(東京)　(一)農業實況、(二)農業實況

【一六・〇〇】農業實況(東京)　(一)農業實況、(二)農業實況

【一六・一〇】農業實況(東京)　(一)農業實況、(二)農業實況

【一六・二〇】農業實況(東京)　(一)農業實況、(二)農業實況

【一六・三〇】農業實況(東京)　(一)農業實況、(二)農業實況

【一六・四〇】農業實況(東京)　(一)農業實況、(二)農業實況

【一六・五〇】農業實況(東京)　(一)農業實況、(二)農業實況

【一七・〇〇】農業實況(東京)　(一)農業實況、(二)農業實況

【一七・一〇】農業實況(東京)　(一)農業實況、(二)農業實況

【一七・二〇】農業實況(東京)　(一)農業實況、(二)農業實況

【一七・三〇】農業實況(東京)　(一)農業實況、(二)農業實況

【一七・四〇】農業實況(東京)　(一)農業實況、(二)農業實況

【一七・五〇】農業實況(東京)　(一)農業實況、(二)農業實況

【一八・〇〇】農業實況(東京)　(一)農業實況、(二)農業實況

【一八・一〇】農業實況(東京)　(一)農業實況、(二)農業實況

【一八・二〇】農業實況(東京)　(一)農業實況、(二)農業實況

【一八・三〇】農業實況(東京)　(一)農業實況、(二)農業實況

【一八・四〇】農業實況(東京)　(一)農業實況、(二)農業實況

【一八・五〇】農業實況(東京)　(一)農業實況、(二)農業實況

【一九・〇〇】農業實況(東京)　(一)農業實況、(二)農業實況

【一九・一〇】農業實況(東京)　(一)農業實況、(二)農業實況

【一九・二〇】農業實況(東京)　(一)農業實況、(二)農業實況

【一九・三〇】農業實況(東京)　(一)農業實況、(二)農業實況

【一九・四〇】農業實況(東京)　(一)農業實況、(二)農業實況

【一九・五〇】農業實況(東京)　(一)農業實況、(二)農業實況

【二〇・〇〇】農業實況(東京)　(一)農業實況、(二)農業實況

【二〇・一〇】農業實況(東京)　(一)農業實況、(二)農業實況

【二〇・二〇】農業實況(東京)　(一)農業實況、(二)農業實況

【二〇・三〇】農業實況(東京)　(一)農業實況、(二)農業實況

【二〇・四〇】農業實況(東京)　(一)農業實況、(二)農業實況

【二〇・五〇】農業實況(東京)　(一)農業實況、(二)農業實況

【二一・〇〇】農業實況(東京)　(一)農業實況、(二)農業實況

【二一・一〇】農業實況(東京)　(一)農業實況、(二)農業實況

【二一・二〇】農業實況(東京)　(一)農業實況、(二)農業實況

【二一・三〇】農業實況(東京)　(一)農業實況、(二)農業實況

【二一・四〇】農業實況(東京)　(一)農業實況、(二)農業實況

【二一・五〇】農業實況(東京)　(一)農業實況、(二)農業實況

【二二・〇〇】農業實況(東京)　(一)農業實況、(二)農業實況

【二二・一〇】農業實況(東京)　(一)農業實況、(二)農業實況

【二二・二〇】農業實況(東京)　(一)農業實況、(二)農業實況

【二二・三〇】農業實況(東京)　(一)農業實況、(二)農業實況

【二二・四〇】農業實況(東京)　(一)農業實況、(二)農業實況

【二二・五〇】農業實況(東京)　(一)農業實況、(二)農業實況

【二三・〇〇】農業實況(東京)　(一)農業實況、(二)農業實況

【二三・一〇】農業實況(東京)　(一)農業實況、(二)農業實況

【二三・二〇】農業實況(東京)　(一)農業實況、(二)農業實況

【二三・三〇】農業實況(東京)　(一)農業實況、(二)農業實況

【二三・四〇】農業實況(東京)　(一)農業實況、(二)農業實況

【二三・五〇】農業實況(東京)　(一)農業實況、(二)農業實況

【二四・〇〇】農業實況(東京)　(一)農業實況、(二)農業實況

【二四・一〇】農業實況(東京)　(一)農業實況、(二)農業實況

【二四・二〇】農業實況(東京)　(一)農業實況、(二)農業實況

【二四・三〇】農業實況(東京)　(一)農業實況、(二)農業實況

【二四・四〇】農業實況(東京)　(一)農業實況、(二)農業實況

【二四・五〇】農業實況(東京)　(一)農業實況、(二)農業實況

【二五・〇〇】農業實況(東京)　(一)農業實況、(二)農業實況

【二五・一〇】農業實況(東京)　(一)農業實況、(二)農業實況

【二五・二〇】農業實況(東京)　(一)農業實況、(二)農業實況

【二五・三〇】農業實況(東京)　(一)農業實況、(二)農業實況

【二五・四〇】農業實況(東京)　(一)農業實況、(二)農業實況

【二五・五〇】農業實況(東京)　(一)農業實況、(二)農業實況

【二六・〇〇】農業實況(東京)　(一)農業實況、(二)農業實況

【二六・一〇】農業實況(東京)　(一)農業實況、(二)農業實況

【二六・二〇】農業實況(東京)　(一)農業實況、(二)農業實況

【二六・三〇】農業實況(東京)　(一)農業實況、(二)農業實況

【二六・四〇】農業實況(東京)　(一)農業實況、(二)農業實況

【二六・五〇】農業實況(東京)　(一)農業實況、(二)農業實況

【二七・〇〇】農業實況(東京)　(一)農業實況、(二)農業實況

【二七・一〇】農業實況(東京)　(一)農業實況、(二)農業實況

【二七・二〇】農業實況(東京)　(一)農業實況、(二)農業實況

【二七・三〇】農業實況(東京)　(一)農業實況、(二)農業實況

【二七・四〇】農業實況(東京)　(一)農業實況、(二)農業實況

【二七・五〇】農業實況(東京)　(一)農業實況、(二)農業實況

【二八・〇〇】農業實況(東京)　(一)農業實況、(二)農業實況

【二八・一〇】農業實況(東京)　(一)農業實況、(二)農業實況

【二八・二〇】農業實況(東京)　(一)農業實況、(二)農業實況

【二八・三〇】農業實況(東京)　(一)農業實況、(二)農業實況

【二八・四〇】農業實況(東京)　(一)農業實況、(二)農業實況

【二八・五〇】農業實況(東京)　(一)農業實況、(二)農業實況

【二九・〇〇】農業實況(東京)　(一)農業實況、(二)農業實況

【二九・一〇】農業實況(東京)　(一)農業實況、(二)農業實況

【二九・二〇】農業實況(東京)　(一)農業實況、(二)農業實況

【二九・三〇】農業實況(東京)　(一)農業實況、(二)農業實況

【二九・四〇】農業實況(東京)　(一)農業實況、(二)農業實況

【二九・五〇】農業實況(東京)　(一)農業實況、(二)農業實況

【三〇・〇〇】農業實況(東京)　(一)農業實況、(二)農業實況

【三〇・一〇】農業實況(東京)　(一)農業實況、(二)農業實況

【三〇・二〇】農業實況(東京)　(一)農業實況、(二)農業實況

【三〇・三〇】農業實況(東京)　(一)農業實況、(二)農業實況

【三〇・四〇】農業實況(東京)　(一)農業實況、(二)農業實況

【三〇・五〇】農業實況(東京)　(一)農業實況、(二)農業實況

【三一・〇〇】農業實況(東京)　(一)農業實況、(二)農業實況

【三一・一〇】農業實況(東京)　(一)農業實況、(二)農業實況

【三一・二〇】農業實況(東京)　(一)農業實況、(二)農業實況

【三一・三〇】農業實況(東京)　(一)農業實況、(二)農業實況

【三一・四〇】農業實況(東京)　(一)農業實況、(二)農業實況

【三一・五〇】農業實況(東京)　(一)農業實況、(二)農業實況

【三二・〇〇】農業實況(東京)　(一)農業實況、(二)農業實況

【三二・一〇】農業實況(東京)　(一)農業實況、(二)農業實況

【三二・二〇】農業實況(東京)　(一)農業實況、(二)農業實況

【三二・三〇】農業實況(東京)　(一)農業實況、(二)農業實況

【三二・四〇】農業實況(東京)　(一)農業實況、(二)農業實況

【三二・五〇】農業實況(東京)　(一)農業實況、(二)農業實況

【三三・〇〇】農業實況(東京)　(一)農業實況、(二)農業實況

【三三・一〇】農業實況(東京)　(一)農業實況、(二)農業實況

【三三・二〇】農業實況(東京)　(一)農業實況、(二)農業實況

【三三・三〇】農業實況(東京)　(一)農業實況、(二)農業實況

【三三・四〇】農業實況(東京)　(一)農業實況、(二)農業實況

【三三・五〇】農業實況(東京)　(一)農業實況、(二)農業實況

【三四・〇〇】農業實況(東京)　(一)農業實況、(二)農業實況

【三四・一〇】農業實況(東京)　(一)農業實況、(二)農業實況

【三四・二〇】農業實況(東京)　(一)農業實況、(二)農業實況

【三四・三〇】農業實況(東京)　(一)農業實況、(二)農業實況

【三四・四〇】農業實況(東京)　(一)農業實況、(二)農業實況

【三四・五〇】農業實況(東京)　(一)農業實況、(二)農業實況

【三五・〇〇】農業實況(東京)　(一)農業實況、(二)農業實況

【三五・一〇】農業實況(東京)　(一)農業實況、(二)農業實況

【三五・二〇】農業實況(東京)　(一)農業實況、(二)農業實況

【三五・三〇】農業實況(東京)　(一)農業實況、(二)農業實況

【三五・四〇】農業實況(東京)　(一)農業實況、(二)農業實況

【三五・五〇】農業實況(東京)　(一)農業實況、(二)農業實況

【三六・〇〇】農業實況(東京)　(一)農業實況、(二)農業實況

【三六・一〇】農業實況(東京)　(一)農業實況、(二)農業實況

【三六・二〇】農業實況(東京)　(一)農業實況、(二)農業實況

【三六・三〇】農業實況(東京)　(一)農業實況、(二)農業實況

【三六・四〇】農業實況(東京)　(一)農業實況、(二)農業實況

【三六・五〇】農業實況(東京)　(一)農業實況、(二)農業實況

【三七・〇〇】農業實況(東京)　(一)農業實況、(二)農業實況

【三七・一〇】農業實況(東京)　(一)農業實況、(二)農業實況

【三七・二〇】農業實況(東京)　(一)農業實況、(二)農業實況

【三七・三〇】農業實況(東京)　(一)農業實況、(二)農業實況

【三七・四〇】農業實況(東京)　(一)農業實況、(二)農業實況

【三七・五〇】農業實況(東京)　(一)農業實況、(二)農業實況

【三八・〇〇】農業實況(東京)　(一)農業實況、(二)農業實況

【三八・一〇】農業實況(東京)　(一)農業實況、(二)農業實況

【三八・二〇】農業實況(東京)　(一)農業實況、(二)農業實況

【三八・三〇】農業實況(東京)　(一)農業實況、(二)農業實況

【三八・四〇】農業實況(東京)　(一)農業實況、(二)農業實況

【三八・五〇】農業實況(東京)　(一)農業實況、(二)農業實況

【三九・〇〇】農業實況(東京)　(一)農業實況、(二)農業實況

【三九・一〇】農業實況(東京)　(一)農業實況、(二)農業實況

【三九・二〇】農業實況(東京)　(一)農業實況、(二)農業實況

【三九・三〇】農業實況(東京)　(一)農業實況、(二)農業實況

【三九・四〇】農業實況(東京)　(一)農業實況、(二)農業實況

【三九・五〇】農業實況(東京)　(一)農業實況、(二)農業實況

【四〇・〇〇】農業實況(東京)　(一)農業實況、(二)農業實況

【四〇・一〇】農業實況(東京)　(一)農業實況、(二)農業實況

【四〇・二〇】農業實況(東京)　(一)農業實況、(二)農業實況

【四〇・三〇】農業實況(東京)　(一)農業實況、(二)農業實況

【四〇・四〇】農業實況(東京)　(一)農業實況、(二)農業實況

【四〇・五〇】農業實況(東京)　(一)農業實況、(二)農業實況

【四一・〇〇】農業實況(東京)　(一)農業實況、(二)農業實況

【四一・一〇】農業實況(東京)　(一)農業實況、(二)農業實況

【四一・二〇】農業實況(東京)　(一)農業實況、(二)農業實況

【四一・三〇】農業實況(東京)　(一)農業實況、(二)農業實況

【四一・四〇】農業實況(東京)　(一)農業實況、(二)農業實況

【四一・五〇】農業實況(東京)　(一)農業實況、(二)農業實況

【四二・〇〇】農業實況(東京)　(一)農業實況、(二)農業實況

【四二・一〇】農業實況(東京)　(一)農業實況、(二)農業實況

【四二・二〇】農業實況(東京)　(一)農業實況、(二)農業實況

【四二・三〇】農業實況(東京)　(一)農業實況、(二)農業實況

【四二・四〇】農業實況(東京)　(一)農業實況、(二)農業實況

【四二・五〇】農業實況(東京)　(一)農業實況、(二)農業實況

【四三・〇〇】農業實況(東京)　(一)農業實況、(二)農業實況

【四三・一〇】農業實況(東京)　(一)農業實況、(二)農業實況

【四三・二〇】農業實況(東京)　(一)農業實況、(二)農業實況

【四三・三〇】農業實況(東京)　(一)農業實況、(二)農業實況

【四三・四〇】農業實況(東京)　(一)農業實況、(二)農業實況

【四三・五〇】農業實況(東京)　(一)農業實況、(二)農業實況

【四四・〇〇】農業實況(東京)　(一)農業實況、(二)農業實況

【四四・一〇】農業實況(東京)　(一)農業實況、(二)農業實況

【四四・二〇】農業實況(東京)　(一)農業實況、(二)農業實況

【四四・三〇】農業實況(東京)　(一)農業實況、(二)農業實況

【四四・四〇】農業實況(東京)　(一)農業實況、(二)農業實況

【四四・五〇】農業實況(東京)　(一)農業實況、(二)農業實況

【四五・〇〇】農業實況(東京)　(一)農業實況、(二)農業實況

【四五・一〇】農業實況(東京)　(一)農業實況、(二)農業實況

【四五・二〇】農業實況(東京)　(一)農業實況、(二)農業實況

【四五・三〇】農業實況(東京)　(一)農業實況、(二)農業實況

【四五・四〇】農業實況(東京)　(一)農業實況、(二)農業實況

【四五・五〇】農業實況(東京)　(一)農業實況、(二)農業實況

【四六・〇〇】農業實況(東京)　(一)農業實況、(二)農業實況

【四六・一〇】農業實況(東京)　(一)農業實況、(二)農業實況

【四六・二〇】農業實況(東京)　(一)農業實況、(二)農業實況

【四六・三〇】農業實況(東京)　(一)農業實況、(二)農業實況

【四六・四〇】農業實況(東京)　(一)農業實況、(二)農業實況

【四六・五〇】農業實況(東京)　(一)農業實況、(二)農業實況

【四七・〇〇】農業實況(東京)　(一)農業實況、(二)農業實況

【四七・一〇】農業實況(東京)　(一)農業實況、(二)農業實況

【四七・二〇】農業實況(東京)　(一)農業實況、(二)農業實況

【四七・三〇】農業實況(東京)　(一)農業實況、(二)農業實況

【四七・四〇】農業實況(東京)　(一)農業實況、(二)農業實況

【四七・五〇】農業實況(東京)　(一)農業實況、(二)農業實況

【四八・〇〇】農業實況(東京)　(一)農業實況、(二)農業實況

【四八・一〇】農業實況(東京)　(一)農業實況、(二)農業實況

【四八・二〇】農業實況(東京)　(一)農業實況、(二)農業實況

【四八・三〇】農業實況(東京)　(一)農業實況、(二)農業實況

【四八・四〇】農業實況(東京)　(一)農業實況、(二)農業實況

【四八・五〇】農業實況(東京)　(一)農業實況、(二)農業實況

【四九・〇〇】農業實況(東京)　(一)農業實況、(二)農業實況

【四九・一〇】農業實況(東京)　(一)農業實況、(二)農業實況

【四九・二〇】農業實況(東京)　(一)農業實況、(二)農業實況

【四九・三〇】農業實況(東京)　(一)農業實況、(二)農業實況

【四九・四〇】農業實況(東京)　(一)農業實況、(二)農業實況

【四九・五〇】農業實況(東京)　(一)農業實況、(二)農業實況

【五〇・〇〇】農業實況(東京)　(一)農業實況、(二)農業實況

【五〇・一〇】農業實況(東京)　(一)農業實況、(二)農業實況

【五〇・二〇】農業實況(東京)　(一)農業實況、(二)農業實況

【五〇・三〇】農業實況(東京)　(一)農業實況、(二)農業實況

【五〇・四〇】農業實況(東京)　(一)農業實況、(二)農業實況

【五〇・五〇】農業實況(東京)　(一)農業實況、(二)農業實況

【五一・〇〇】農業實況(東京)　(一)農業實況、(二)農業實況

【五一・一〇】農業實況(東京)　(一)農業實況、(二)農業實況

【五一・二〇】農業實況(東京)　(一)農業實況、(二)農業實況

【五一・三〇】農業實況(東京)　(一)農業實況、(二)農業實況

【五一・四〇】農業實況(東京)　(一)農業實況、(二)農業實況

【五一・五〇】農業實況(東京)　(一)農業實況、(二)農業實況

【五二・〇〇】農業實況(東京)　(一)農業實況、(二)農業實況

【五二・一〇】農業實況(東京)　(一)農業實況、(二)農業實況

【五二・二〇】農業實況(東京)　(一)農業實況、(二)農業實況

【五二・三〇】農業實況(東京)　(一)農業實況、(二)農業實況

【五二・四〇】農業實況(東京)　(一)農業實況、(二)農業實況

【五二・五〇】農業實況(東京)　(一)農業實況、(二)農業實況

【五三・〇〇】農業實況(東京)　(一)農業實況、(二)農業實況

【五三・一〇】農業實況(東京)　(一)農業實況、(二)農業實況

【五三・二〇】農業實況(東京)　(一)農業實況、(二)農業實況

【五三・三〇】農業實況(東京)　(一)農業實況、(二)農業實況

【五三・四〇】農業實況(東京)　(一)農業實況、(二)農業實況

【五三・五〇】農業實況(東京)　(一)農業實況、(二)農業實況

【五四・〇〇】農業實況(東京)　(一)農業實況、(二)農業實況

【五四・一〇】農業實況(東京)　(一)農業實況、(二)農業實況

【五四・二〇】農業實況(東京)　(一)農業實況、(二)農業實況

【五四・三〇】農業實況(東京)　(一)農業實況、(二)農業實況

【五四・四〇】農業實況(東京)　(一)農業實況、(二)農業實況

【五四・五〇】農業實況(東京)　(一)農業實況、(二)農業實況

【五五・〇〇】農業實況(東京)　(一)農業實況、(二)農業實況

【五五・一〇】農業實況(東京)　(一)農業實況、(二)農業實況

【五五・二〇】農業實況(東京)　(一)農業實況、(二)農業實況

【五五・三〇】農業實況(東京)　(一)農業實況、(二)農業實況

【五五・四〇】農業實況(東京)　(一)農業實況、(二)農業實況

【五五・五〇】農業實況(東京)　(一)農業實況、(二)農業實況

【五六・〇〇】農業實況(東京)　(一)農業實況、(二)農業實況

【五六・一〇】農業實況(東京)　(一)農業實況、(二)農業實況

【五六・二〇】農業實況(東京)　(一)農業實況、(二)農業實況

【五六・三〇】農業實況(東京)　(一)農業實況、(二)農業實況

【五六・四〇】農業實況(東京)　(一)農業實況、(二)農業實況

【五六・五〇】農業實況(東京)　(一)農業實況、(二)農業實況

【五七・〇〇】農業實況(東京)　(一)農業實況、(二)農業實況

【五七・一〇】農業實況(東京)　(一)農業實況、(二)農業實況

【五七・二〇】農業實況(東京)　(一)農業實況、(二)農業實況

【五七・三〇】農業實況(東京)　(一)農業實況、(二)農業實況

【五七・四〇】農業實況(東京)　(一)農業實況、(二)農業實況

【五七・五〇】農業實況(東京)　(一)農業實況、(二)農業實況

【五八・〇〇】農業實況(東京)　(一)農業實況、(二)農業實況

【五八・一〇】農業實況(東京)　(一)農業實況、(二)農業實況

【五八・二〇】農業實況(東京)　(一)農業實況、(二)農業實況

【五八・三〇】農業實況(東京)　(一)農業實況、(二)農業實況

【五八・四〇】農業實況(東京)　(一)農業實況、(二)農業實況

【五八・五〇】農業實況(東京)　(一)農業實況、(二)農業實況

【五九・〇〇】農業實況(東京)　(一)農業實況、(二)農業實況

【五九・一〇】農業實況(東京)　(一)農業實況、(二)農業實況

【五九・二〇】農業實況(東京)　(一)農業實況、(二)農業實況

【五九・三〇】農業實況(東京)　(一)農業實況、(二)農業實況

【五九・四〇】農業實況(東京)　(一)農業實況、(二)農業實況

【五九・五〇】農業實況(東京)　(一)農業實況、(二)農業實況

【六〇・〇〇】農業實況(東京)　(一)農業實況、(二)農業實況

【六〇・一〇】農業實況(東京)　(一)農業實況、(二)農業實況

【六〇・二〇】農業實況(東京)　(一)農業實況、(二)農業實況

【六〇・三〇】農業實況(東京)　(一)農業實況、(二)農業實況

【六〇・四〇】農業實況(東京)　(一)農業實況、(二)農業實況

【六〇・五〇】農業實況(東京)　(一)農業實況、(二)農業實況

【六一・〇〇】農業實況(東京)　(一)農業實況、(二)農業實況

【六一・一〇】農業實況(東京)　(一)農業實況、(二)農業實況

【六一・二〇】農業實況(東京)　(一)農業實況、(二)農業實況

【六一・三〇】農業實況(東京)　(一)農業實況、(二)農業實況

【六一・四〇】農業實況(東京)　(一)農業實況、(二)農業實況

【六一・五〇】農業實況(東京)　(一)農業實況、(二)農業實況

【六二・〇〇】農業實況(東京)　(一)農業實況、(二)農業實況

【六二・一〇】農業實況(東京)　(一)農業實況、(二)農業實況

【六二・二〇】農業實況(東京)　(一)農業實況、(二)農業實況

【六二・三〇】農業實況(東京)　(一)農業實況、(二)農業實況

【六二・四〇】農業實況(東京)　(一)農業實況、(二)農業實況

【六二・五〇】農業實況(東京)　(一)農業實況、(二)農業實況

【六三・〇〇】農業實況(東京)　(一)農業實況、(二)農業實況

【六三・一〇】農業實況(東京)　(一)農業實況、(二)農業實況

【六三・二〇】農業實況(東京)　(一)農業實況、(二)農業實況

【六三・三〇】農業實況(東京)　(一)農業實況、(二)農業實況

【六三・四〇】農業實況(東京)　(一)農業實況、(二)農業實況

【六三・五〇】農業實況(東京)　(一)農業實況、(二)農業實況

【六四・〇〇】農業實況(東京)　(一)農業實況、(二)農業實況

【六四・一〇】農業實況(東京)　(一)農業實況、(二)農業實況

【六四・二〇】農業實況(東京)　(一)農業實況、(二)農業實況

【六四・三〇】農業實況(東京)　(一)農業實況、(二)農業實況

【六四・四〇】農業實況(東京)　(一)農業實況、(二)農業實況

【六四・五〇】農業實況(東京)　(一)農業實況、(二)農業實況

【六五・〇〇】農業實況(東京)　(一)農業實況、(二)農業實況

【六五・一〇】農業實況(東京)　(一)農業實況、(二)農業實況

【六五・二〇】農業實況(東京)　(一)農業實況、(二)農業實況

【六五・三〇】農業實況(東京)　(一)農業實況、(二)農業實況

【六五・四〇】農業實況(東京)　(一)農業實況、(二)農業實況

【六五・五〇】農業實況(東京)　(一)農業實況、(二)農業實況

【六六・〇〇】農業實況(東京)　(一)農業實況、(二)農業實況

【六六・一〇】農業實況(東京)　(一)農業實況、(二)農業實況

【六六・二〇】農業實況(東京)　(一)農業實況、(二)農業實況

【六六・三〇】農業實況(東京)　(一)農業實況、(二)農業實況

【六六・四〇】農業實況(東京)　(一)農業實況、(二)農業實況

【六六・五〇】農業實況(東京)　(一)農業實況、(二)農業實況

【六七・〇〇】農業實況(東京)　(一)農業實況、(二)農業實況

【六七・一〇】農業實況(東京)　(一)農業實況、(二)農業實況

【六七・二〇】農業實況(東京)　(一)農業實況、(二)農業實況

【六七・三〇】農業實況(東京)　(一)農業實況、(二)農業實況

【六七・四〇】農業實況(東京)　(一)農業實況、(二)農業實況

【六七・五〇】農業實況(東京)　(一)農業實況、(二)農業實況

【六八・〇〇】農業實況(東京)　(一)農業實況、(二)農業實況

【六八・一〇】農業實況(東京)　(一)農業實況、(二)農業實況

【六八・二〇】農業實況(東京)　(一)農業實況、(二)農業實況

【六八・三〇】農業實況(東京)　(一)農業實況、(二)農業實況

【六八・四〇】農業實況(東京)　(一)農業實況、(二)農業實況

【六八・五〇】農業實況(東京)　(一)農業實況、(二)農業實況

【六九・〇〇】農業實況(東京)　(一)農業實況、(二)農業實況

【六九・一〇】農業實況(東京)　(一)農業實況、(二)農業實況

【六九・二〇】農業實況(東京)　(一)農業實況、(二)農業實況

【六九・三〇】農業實況(東京)　(一)農業實況、(二)農業實況

【六九・四〇】農業實況(東京)　(一)農業實況、(二)農業實況

【六九・五〇】農業實況(東京)　(一)農業實況、(二)農業實況

【七〇・〇〇】農業實況(東京)　(一)農業實況、(二)農業實況

【七〇・一〇】農業實況(東京)　(一)農業實況、(二)農業實況

【七〇・二〇】農業實況(東京)　(一)農業實況、(二)農業實況

【七〇・三〇】農業實況(東京)　(一)農業實況、(二)農業實況

【七〇・四〇】農業實況(東京)　(一)農業實況、(二)農業實況

【七〇・五〇】農業實況(東京)　(一)農業實況、(二)農業實況

【七一・〇〇】農業實況(東京)　(一)農業實況、(二)農業實況

【七一・一〇】農業實況(東京)　(一)農業實況、(二)農業實況

【七一・二〇】農業實況(東京)　(一)農業實況、(二)農業實況

【七一・三〇】農業實況(東京)　(一)農業實況、(二)農業實況

【七一・四〇】農業實況(東京)　(一)農業實況、(二)農業實況

【七一・五〇】農業實況(東京)　(一)農業實況、(二)農業實況

【七二・〇〇】農業實況(東京)　(一)農業實況、(二)農業實況

【七二・一〇】農業實況(東京)　(一)農業實況、(二)農業實況

【七二・二〇】農業實況(東京)　(一)農業實況、(二)農業實況

【七二・三〇】農業實況(東京)　(一)農業實況、(二)農業實況

【七二・四〇】農業實況(東京)　(一)農業實況、(二)農業實況

【七二・五〇】農業實況(東京)　(一)農業實況、(二)農業實況

【七三・〇〇】農業實況(東京)　(一)農業實況、(二)農業實況

【七三・一〇】農業實況(東京)　(一)農業實況、(二)農業實況

【七三・二〇】農業實況(東京)　(一)農業實況、(二)農業實況

【七三・三〇】農業實況(東京)　(一)農業實況、(二)農業實況

【七三・四〇】農業實況(東京)　(一)農業實況、(二)農業實況

【七三・五〇】農業實況(東京)　(一)農業實況、(二)農業實況

【七四・〇〇】農業實況(東京)　(一)農業實況、(二)農業實況

【七四・一〇】農業實況(東京)　(一)農業實況、(二)農業實況

【七四・二〇】農業實況(東京)　(一)農業實況、(二)農業實況

【七四・三〇】農業實況(東京)　(一)農業實況、(二)農業實況

【七四・四〇】農業實況(東京)　(一)農業實況、(二)農業實況

【七四・五〇】農業實況(東京)　(一)農業實況、(二)農業實況

【七五・〇〇】農業實況(東京)　(一)農業實況、(二)農業實況

【七五・一〇】農業實況(東京)　(一)農業實況、(二)農業實況

【七五・二〇】農業實況(東京)　(一)農業實況、(二)農業實況

【七五・三〇】農業實況(東京)　(一)農業實況、(二)農業實況

【七五・四〇】農業實況(東京)　(一)農業實況、(二)農業實況

【七五・五〇】農業實況(東京)　(一)農業實況、(二)農業實況

【七六・〇〇】農業實況(東京)　(一)農業實況、(二)農業實況

【七六・一〇】農業實況(東京)　(一)農業實況、(二)農業實況

【七六・二〇】農業實況(東京)　(一)農業實況、(二)農業實況

【七六・三〇】農業實況(東京)　(一)農業實況、(二)農業實況

【七六・四〇】農業實況(東京)　(一)農業實況、(二)農業實況

【七六・五〇】農業實況(東京)　(一)農業實況、(二)農業實況

【七七・〇〇】農業實況(東京)　(一)農業實況、(二)農業實況

【七七・一〇】農業實況(東京)　(一)農業實況、(二)農業實況

【七七・二〇】農業實況(東京)　(一)農業實況、(二)農業實況

【七七・三〇】農業實況(東京)　(一)農業實況、(二)農業實況

【七七・四〇】農業實況(東京)　(一)農業實況、(二)農業實況

【七七・五〇】農業實況(東京)　(一)農業實況、(二)農業實況

【七八・〇〇】農業實況(東京)　(一)農業實況、(二)農業實況

【七八・一〇】農業實況(東京)　(一)農業實況、(二)農業實況

【七八・二〇】農業實況(東京)　(一)農業實況、(二)農業實況

【七八・三〇】農業實況(東京)　(一)農業實況、(二)農業實況

【七八・四〇】農業實況(東京)　(一)農業實況、(二)農業實況

【七八・五〇】農業實況(東京)　(一)農業實況、(二)農業實況

【七九・〇〇】農業實況(東京)　(一)農業實況、(二)農業實況

【七九・一〇】農業實況(東京)　(一)農業實況、(二)農業實況

【七九・二〇】農業實況(東京)　(一)農業實況、(二)農業實況

【七九・三〇】農業實況(東京)　(一)農業實況、(二)農業實況

【七九・四〇】農業實況(東京)　(一)農業實況、(二)農業實況

【七九・五〇】農業實況(東京)　(一)農業實況、(二)農業實況

【八〇・〇〇】農業實況(東京)　(一)農業實況、(二)農業實況

【八〇・一〇】農業實況(東京)　(一)農業實況、(二)農業實況

【八〇・二〇】農業實況(東京)　(一)農業實況、(二)農業實況

【八〇・三〇】農業實況(東京)　(一)農業實況、(二)農業實況

【八〇・四〇】農業實況(東京)　(一)農業實況、(二)農業實況

【八〇・五〇】農業實況(東京)　(一)農業實況、(二)農業實況

【八一・〇〇】農業實況(東京)　(一)農業實況、(二)農業實況

【八一・一〇】農業實況(東京)　(一)農業實況、(二)農業實況

【八一・二〇】農業實況(東京)　(一)農業實況、(二)農業實況

【八一・三〇】農業實況(東京)　(一)農業實況、(二)農業實況

【八一・四〇】農業實況(東京)　(一)農業實況、(二)農業實況

【八一・五〇】農業實況(東京)　(一)農業實況、(二)農業實況

【八二・〇〇】農業實況(東京)　(一)農業實況、(二)農業實況

【八二・一〇】農業實況(東京)　(一)農業實況、(二)農業實況

【八二・二〇】農業實況(東京)　(一)農業實況、(二)農業實況

【八二・三〇】農業實況(東京)　(一)農業實況、(二)農業實況

【八二・四〇】農業實況(東京)　(一)農業實況、(二)農業實況

【八二・五〇】農業實況(東京)　(一)農業實況、(二)農業實況

【八

大學教授も養成
皇軍の偉大さに今さら感激
廣東を視察して寄臺した 高井校長語る

【高雄電話】はたびや丸は十二日正午早大教授高井校長其他文、興亞院各部課長其他軍、官、民各界代表者一行六名を乗せて高雄に入港した

高井校長談　約一箇月の豫定で廣東を視察して來たが現地では種々軍部の厚意に依り軍關係の方も多少知る事が出來た、廣東における兵隊が現地自給自足的に米、サイダー、煙草、石鹸、歯磨に至るまで兵隊のものは兵隊の手でと自給して居るのは驚き又感心させられた、基督教長老も廣東の兵隊はこの通り皆現地で物資を大切にし出來るだけ餘後に心配させぬ樣にして居ると聞つたが本當に軍の強さは戰爭のみでなく各般に亘つて強力さを示して居る、尚教育方面は現在市内に小學校二十校より四月には四十校に增加される由で

あり、現在文化協會を市當局と協力し兒童教育に當つて居るが第二高等學校は全部香港に移轉し市内は中學一校と女學校一校のみとなつて居る、基督教長老も廣東の兵隊はこの通り皆現地で物資を大切にし出來るだけ餘後に心配させぬ樣にして居ると聞つたが本當に軍の強さは戰爭のみでなく各般に亘つて強力さを示して居る、尚教育方面は現在市内に小學校二十校より四月には四十校に增加される由で

心配は台北帝大學生の法學部終了次第島内各地に一箇月の豫定で開業の醫師井出定夫、興亞院各部課長其他軍、官、民各界代表者一行六名を乗せて高雄に入港した

高井校長談　約一箇月の豫定で廣東を視察して來たが現地では種々軍部の厚意に依り軍關係の方も多少知る事が出來た、廣東における兵隊が現地自給自足的

旗魚大豐漁！
花蓮港沖で 一日に百貫目

【花蓮港電話】最近花蓮港沖合で旗魚の大群が現はれ漁業者は連日出漁して大漁を續けてゐるが、十四日は百貫目（三七五瓩）餘を漁獲して凱歌を擧げた

神饌田地鎭祭

【新竹電話】昭和二十六年皇紀二千六百年を奉祝して實施される新竹州北斗郡二林庄鹿港街に於ける神饌田地鎭祭は、來る十一月二十三日午前十一時より同地に於て擧行されるが、當日は州より内務部長、警務課長、社會課長、理蕃課長、參事官、郡より郡守、郡内各庄長、各街長、各學校長、各團體長、各部落代表者等多數參列する筈である

市議と懇談

【高雄電話】高雄市では十二月中旬一時半より市會議室に於て市政懇談會を開催し十五年度豫算編成上に關聯方面より陳情書等を提出する事になつてゐるが、尚高雄市内各團體に於ても豫算編成に關する大要の說明と懇談會を開催したが豫算市稅、電井助役以下各課長も現場視察を兼ね市内十九名所を出發し先づ高雄市役所より各團體代表者と懇談會を開催する筈である

北斗聯青查閱

【北斗電話】台州州北斗郡では十一月中旬より北斗神社外郊運動場に於て郡下各青年團の實地を行つた、當日は州より査閱官代理高雄州青年部主事田部重治郎氏以下各分團長の他役員百餘名參列、郡守田中武雄氏、郡警察課長、許可課長、陳郡守各街庄多數參觀の上男女青年團員二千八百餘名參集し、當日午前八時より午後四時迄に亘つて實施され、團員一千二百餘名參加し、團旗掲揚、一糸、沙山大城、竹圍、湳仔の順序を以つて分團練、部隊教練、諸動作を約二時間に亘つて實施され、團員一千二百餘名參加し、團旗掲揚、一糸、沙山大城、竹圍、湳仔の順序を以つて分團練、部隊教練、諸動作を約二時間に亘つて實施され

保育研究會
二月三日 臺中州主催で開く

【台中電話】州下保育事業の實績を擧げ保育研究會を開催し保育事業の發展に資せんとする第四回台中州保育研究會は來る二月三日同州各地の公會堂及び彰化醫院保育園に於て相下各市郡下の保育園長保姆百五十餘名參集の下に開催されるが當日は開會式に次で實地保育、保育事業發達に關する講演を爲す筈で花見客が殺到するものと見られて居る

霧社は花盛り
名物の櫻花パット綻ぶ

【台中電話】本島屈指の觀櫻地霧社は數百株名物の櫻花が一時には つと咲き亂れ文字通り滿開となつた光景を呈して居るが翌十數日間が盛りなので觀櫻團の誘客を兼ね花見客が殺到するものと見られて居る

臺南に怪盜
一夜に二軒荒す

【臺南電話】最近臺南市内に於ける强盜事件に神出鬼沒の怪盜が現はれ一夜に二軒を荒したので警察當局では嚴重取調べ中である

理蕃功勞者の集ひ

【花蓮港電話】九日新竹州に開催の理蕃功勞者會議に出席せる功勞者左記二十餘名は同日午後一時半花蓮港驛發の列車にて歸花した

花蓮港の電話
發展の餘地なく憂慮

【花蓮港電話】花蓮港街民が多年の懸案である花蓮港郵便局の自動電話改良計畫は遞信部に於てその必要を認め五ヶ年の繼續事業として十五年度豫算に計上したが大藏省の豫算を得ること至らなかつたので實現不能となつた、然も一方花蓮港局の電話口數は五百八十を超えて十五年度には六百を突破する現狀に在るにも拘らず現在の電話設備では六百二、三十台を限度としその以上の增設は到底出來ないので十五年度の增加を期待に處理するものとして十五年度豫算に計上したが大藏省の豫算を得ること至らなかつたので實現不能となつた、然も一方花蓮港局の電話口數は五百八十を超えて十五年度には六百を突破する現狀に在るにも拘らず現在の電話設備では六百二、三十台を限度としその以上の增設は到底出來ないので十五年度の增加を期待に處理するものとして

赤誠の獻金
十二月中 一千四百餘圓

【臺南電話】十四年十二月中臺南憲兵分隊長に於て取扱つたる國防獻金は總額一千四百十五圓八十一錢にして、その內訳左の如し

一〇圓以上寄附出願者五名總額四一〇圓、一圓六二名總額六二圓、一〇圓以下寄附出願者五名總額二〇圓、一圓以下寄附出願者一名總額一圓、五圓三名總額一五圓、一〇圓以下寄附出願者一名總額一

讀書普及

主催　臺灣日日新報社

國語自習讀本

危險さはまるその害毒

新垣宏一

多くの本島生の生徒が受持つて國語科をやつてゐる内に色々なことを考へさせられたことがあつた。その一つであるが、私は一般本島人の國語について、今少し研究しなければならない点は、國語を敎へるのは學校の敎師だけではなく、台灣に住する内地人全部の責務が本島人の國語生活を指導してゐるのであるから、在台内地人の日常の國語に特に反省を要するのである。それから、正しい國語は學校にのみ行はれ、正しい敎科書に依つて學習するのであるが、これ以外に、民間で種々の國語自習書が用ひられてゐることも認めてならないことである。私は五六年前からこの民間に發出されてゐるこれらの讀物に興味を感かれてこれを求めはじめたこともあつたが、今は大てい矢くしてしまつた。はじめはこれらの本のなかにうつた誤謬が繰りを見付けて業しんでゐたのであるが、最近になつて、これらの本に依つて學ぶられたと思はれる誤つた國語が傳つてゐるのを知つて、少し重面目な話になつてゐる。

本島人街の書籍店や大通の露店書籍商に行つてみると必ず數種かの國語自習用讀本が發行つた讀物を見付けられるに違ひない。大いは三種位の類つぐらな石版刷の粗末はまるものである。ここらみに一冊を開いて見ると、各頁ごとに誤りが見出されると思ふ。實例を三示してみよう。

（一）は「雨合羽」のことである

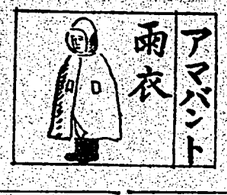

アマバント雨衣

が、これを「アマント」といふつもりでアマバントとしてゐるこれは本島人に多い誤謬である。

（二）は國語では「エ人」といふべきところを本島語のまゝの「工人」と書いて「コウジン」とよんでゐる。「みやリン」と聞いて「大工」と解るものがあるであら

カウリン工人

うか。

（三）は「腹を見ると「おつまや」に違ひないが、旅館を意味する「ハタゴヤ」に訛してゐる。これは漢和辭典でもひいて國語では「ハタゴヤ」であると斷言したものと思ふ。これと同じやうな例は（四）と（五）である。

（四）の揖といふ字は親しい間に對する一種のおじぎであるが、國語ではおじぎの仕方がそんなにやかましく區別した用語はない。それで揖といふ語に當る國語の訳なら「會釋」ぐらゐでよいものを

ハタゴヤ

アツム揖

辭典によつて「アツム」としたものらしい。貴が親といふ字と通じて用ひられて「アツマル」といふ意味だとされてゐるが、私達の生活には「アツム」といふおじぎの仕方はない筈である。

次に（五）の關をとと下と見比べてみると、上の字は私たちが普通に「くし」といつてゐるもので、下のは「すきぐし」といつてゐるものであるが、これを本島語では「梳」と「篦」言つて區別してゐる。ところが「篦」は正しくはこ

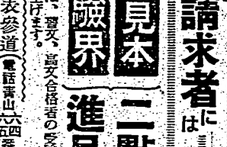

クシヘラ梳篦

「國語日記」、次野原邦氏の「花と兵隊」其他同氏の兵隊もの、小山正子の「小島の春」和田傳氏の「大日向村」、陸天素子の「麥」等は何れも興味を以て讀みたちものに候

——著者は新聞社會部記者

讀書と讀書

一、愛藏する書物

二、最近愛讀した書物

○市村榮

一、小生の愛藏敎養書は、全て發展段階の資料に有之、今日迄所感參らしき資料も入手敎養も、皆圖書館へ廻し、自分はそれで間足致居候

二、番も特に愛讀と稱する程繰り初めから終り迄讀み通し、所謂味讀のはじめとして、加藤咄堂氏の小說頭腦、向ヶ丘一高の小說頭腦

我等の新天地展で 光る臺灣特設館

檀腦塔も人氣の焦點

【東京十二日發本社特電】紀元二千六百年の祭典を中心とした東京の年中行事デパートで開催中の各種展覽會は非常な好況を以て迎へられつつあるが、我が臺灣は「我等の新天地」と題し新領土臺灣に於ける躍進發展に特殊館を設け支那館、滿洲館、蒙疆館、南洋館とともに特殊の注目を惹つつある。殊に領台前、領台時と今日の對比を下に歴然と示した檀腦塔は人氣の焦點に据ゑられ連日觀覽者が殺到してゐる

大西課長の所感

【台灣發】台灣州文書課長大西富逸氏は十二日朝台北州文書課長に發令したが、氏を訪へば感慨ひとしほなものがあると語つた、大正二年台南廳勤務を振出しに州下蕃務部門に廿餘年を過ごした後、昭和七年新竹郡守に轉出、十二年台南廳文書課長を經て十二年二月台南州文書課長を拜命現在に至つたものである

比島陸軍の訓練兵 既に十一萬人に達す

【マニラ本社特電廿二日發】比島陸軍では來るべき米國との戰に備へて國防力の充實に大童となつてゐるが、現在の訓練兵の數は實に一萬一千（五ヶ月半）に二萬、一ヶ年（二期）に四万の訓練兵を養成し本年第二期目に總數十万名の訓練兵を擁する計畫である、その編成は十二師團で各師團は三旅團、各旅團は三聯隊、各聯隊は三大隊、各大隊は四中隊、各中隊は四小隊、各小隊は四分隊、各分隊は十二名の編成である

獨逸から二千餘の代表著書を寄贈

伯林で來栖大使に寄贈式

【ベルリン十一日發同盟】ドイツ外務省日獨文化協定に基きドイツに於ける日本に關する圖書二千四百餘冊が日本に到着することになりその寄贈式が十二日午後ベルリン國立圖書館で外務省文化部長トワルスキー氏及び來栖大使以下日獨協會會員多數出席の下に盛大に擧行された、今回寄贈された圖書は獨逸の各方面に亘り國民生活の各般に關する文獻であるが特にナチス文化の紹介に重點が置かれてゐる

基隆神社の社殿を整備

二千六百年記念事業に

【基隆發電話】曩に二千六百年の記念事業については基隆市では既に從來から各方面の要望に應へてゐるので基隆神社に、社務所、參籠殿、齋館、祓殿を整備、なほ目下敷地内に於て社殿の擴張工事を施行中であるが、これが竣工と共に二千六百年奉祝基隆神社創建記念事業は全部完了する筈である

北白川宮第三王女殿下 徳川圀禎氏と御婚約

【東京十二日發同盟】故北白川宮成久王第三王女多喜子女王殿下には德川圀順公爵家御嫡男圀禎氏とめでたく御婚約相決定、既き辺りではこの程御内諾あらせられたと承はるが、御正式殿下には來る二十五日御結納あらせられると承はる次第で、御婚儀は本年四月十五日御擧行の豫定

竣工近き東郷神社

東郷元帥を祭神とする東郷神社は海國日本の新たな聖地として東京神宮外苑原宿の元淀橋浄水場跡に一昨年九月着工以來この程その社殿は完成、其他は來る四月末には全部出來上る筈に進つた（寫眞は完成した東郷神社正殿）

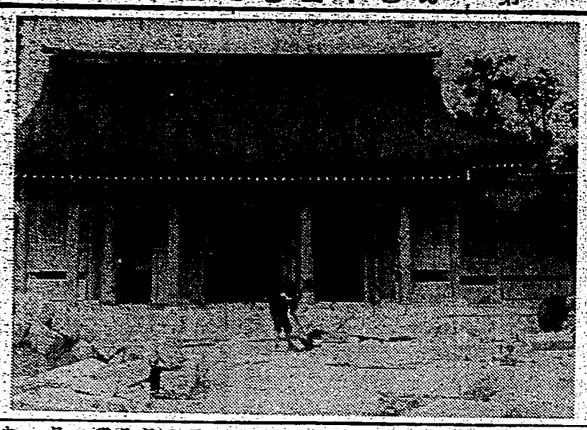

宮内省の消防出初式

宮内省消防出初式は十日午前十一時から宮殿前庭に於て擧行された【寫眞は出初式の景】

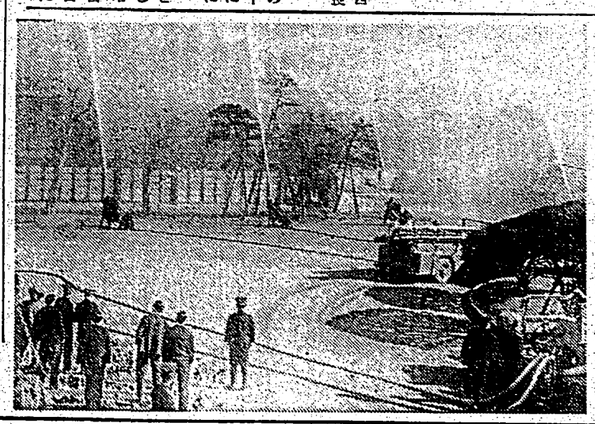

獨汽船ブランカ號 流氷と衝突して沈沒

【ローマ十一日發特約電報】アイスランドからローマに向け穀物を滿載して航行中のイタリア汽船ブランカ號（八千四〇〇噸）はアイスランド北東海岸にあつた流氷と衝突して沈沒した、乗組員は全部救助された

遭難希臘船ヴ號横濱に入港

【横濱十一日發同盟】十日橫濱埠頭着ギリシヤ汽船ヴアトリア號（四・二〇四噸）はその船底修理中の山下汽船横濱丸が救援に來たにも拘らず風浪のため近づくことなく救援船の出動を要請するに至つたが、同船は十一日朝橫濱に入港した、同船の船底には約一米の破孔があつたが幸ひ浸水は僅かなくその後助に向つた日本サルページ會社の救援丸に曳航されて十日橫濱へ入港する筈である

隠れた大儒淵岡山

柴田氏により始めて世に出る

【和歌山十一日發同盟】日米開國の魁として世界的に有名な米人ペルリ提督來朝の際（嘉永七年）日米親善の使命を帶びて渡來した通譯官の一人で同提督一行の大歡迎を受けた淵岡山は、その後下田奉行所の與力として勤務中安政二年（一八五五）江戸に出でて蘭學を修め、後ち故郷和歌山に歸つて藩の子弟を教育し、文久二年（一八六二）藩命により再び江戸に出でて藩士の子弟を教育し、明治維新後は和歌山藩の藩學教授兼大參事に任ぜられ、明治四年（一八七一）廢藩置縣の際、東京に出でて大學少助教に任ぜられ、同年十一月岩倉具視一行の歐米巡回に隨行して歐米各國を歴訪し、歸朝後は大學中助教、大學大助教、大學權大教授を經て明治十年（一八七七）東京大學文學部の創設と共に教授に任ぜられ、同十四年（一八八一）文學部長となり、同十五年（一八八二）東京大學を辭して和歌山に歸り、和歌山中學校長、和歌山藩學校總督、和歌山藩大參事等を歴任し、明治二十二年（一八八九）和歌山縣會議員に選ばれ、同年縣會議長に推されたが、同年十月十日病のため和歌山市の自宅で逝去した、享年七十一歳、墓は和歌山市の禪林寺にある、淵岡山は和歌山藩の儒學者として藩士の子弟を教育するの傍ら、藩主の侍講として藩主の政治上の顧問に與つて力があつたが、藩主の信任厚く、藩士の尊敬を受けたにも拘らず、生前自己の學問や經歴を人に語ることを好まなかつたので、その學問や經歴は殆んど世に知られずにゐたのであるが、柴田氏により始めて世に出でたのである

新春から獻金は續々

海軍武官府の係員は感激

【東京十二日發同盟】海軍當局が國防の充實を目指して擧國一致の新體制を進めてゐる、折柄海軍武官府が新春と共に增々海軍の愛國心が昂まつてゐる現象として注目されてゐるが、これが統制會一千万圓の獻金を始めとして全國各地から續々と獻金が寄せられ、十二日午後までに二万圓を突破したが、その獻金者が三円乃至五円の小額寄附者が多數あり、愛國心に燃ゆる純情が如實に現はれてゐるが、これが取扱ひに當つてゐる海軍武官府の係員は感激に堪へず、目下獻金者の芳名を整理中であるが、獻金者の中には「國防の充實に大いに役立てて貰ひたい」と書き添へてゐるものが多數あり、

けふの好取組

富士嶽―鹿島洋
右を差して後長田掛の容赦はタンと綾名の鹿島洋と左四つから上背を利して強引な吊りを展開とする事十三勝の豪壮な一番である。初日にうまく注文をつけ絶対に勝てなかった佐賀ノ海を可愛に叩き込んだ富士嶽が文句無しの優勝候補に右へ開いて大きく上手投等の注文をつけるかも知れず又突き目かなにとは云へないがその代り勝つたらそれまでだ、土俵際に彼我がかればまづ鹿島の七分か

旭川―両國
まづ此の一番で四十八手の半分は見られやう云ふ程だ且まぐるしい取組ぶりである、左の相四つから両國には得意の寄り極技があれば旭川には出投、扇返しの快技がある前場所は大差れの末旭川の扇返しが物ツてゐるが今場所の両國は元氣だから旭川が左半身の攻撃の機勢になるなら寧ろ早い所両國の機が待るのではなからうまいか

佐賀花―笠置山
共に左の相四つから笠置に理詰めの寄りがあれば佐賀にも極匠振りの鋭い出足の寄りがある、結局一氣の勝味が強ければ新進氣鋭の佐賀に歩だが一昇入ると右からの理詰な攻めと云ふ程の前捌を誇る笠置に巧い力士だから四出八分の崩味である

名寄岩―出羽湊
前場所は出羽の外掛けの音勢に逸つて名寄としては大器を取逃した因縁の一番である又名寄に一寸突き程の功名慾満が強く前場所の優勝はあつても結局四つ身になるかも知れないが前出としては盲早く引付けて寄り殺る外掛けと云ふ様に差手くと行かなしと歩が悪い、反面に照國が次段に取を纏つて寄つて出ると土俵際の攻防は名寄と同様の前捌を誇る笠置有利の一番である、前場所の相撲からも云ふ様に互まぐるしい取組ぶりから兩者固く一番であらう

照國―前山
新進ながら綾名あたりが古を推く攻めるか興味がある、前出の突張りは盲目の攻力がないから結局四つになるかも知れないが前出としては盲早く引付けて寄り殺る外掛けと云ふ様に差手くと行かなしと歩が悪い、反面に照國が次段に取を纏つて寄つて出ると土俵際の攻防は名寄と同様の前捌を誇る笠置有利の一番である、前場所の相撲からも云ふ様に互まぐるしい取組ぶりから兩者固く一番であらう

名寄岩―出羽湊
前場所は出羽の外掛けの音勢に逸つて名寄としては大器を取逃した因縁の一番である又名寄に一寸突き程の功名慾満が強く前場所の優勝はあつても結局四つ身になるかも知れないが前出としては盲早く引付けて寄り殺る外掛けと云ふ様に差手くと行かなしと歩が悪い、反面に照國が次段に取を纏つて寄つて出ると土俵際の攻防は名寄と同様の前捌を誇る笠置有利の一番である、前場所の相撲からも云ふ様に互まぐるしい取組ぶりから兩者固く一番であらう

照國―前山
新進ながら綾名あたりが古を推く攻めるか興味がある、前出の突張りは盲目の攻力がないから結局四つになるかも知れないが前出としては盲早く引付けて寄り殺る外掛けと云ふ様に差手くと行かなしと歩が悪い、反面に照國が次段に取を纏つて寄つて出ると土俵際の攻防は名寄と同様の前捌を誇る笠置有利の一番である、前場所の相撲からも云ふ様に互まぐるしい取組ぶりから兩者固く一番であらう

照國―前山
新進ながら綾名あたりが古を推く攻めるか興味がある、前出の突張りは盲目の攻力がないから結局四つになるかも知れないが前出としては盲早く引付けて寄り殺る外掛けと云ふ様に差手くと行かなしと歩が悪い、反面に照國が次段に取を纏つて寄つて出ると土俵際の攻防は名寄と同様の前捌を誇る笠置有利の一番である、前場所の相撲からも云ふ様に互まぐるしい取組ぶりから兩者固く一番であらう

相模、大物振りを發揮【二日目】
東西の星爭ひは正に互角

全國制覇を遂げて
高校ホッケー晴れの凱旋
四年振りの優勝旗土産に

決勝には好敵手同志を撃破して乘りあげる全國の王座を獲得した各北高校ホッケー部は昨日午後廿分京北駅着の列車で四年振りの優勝旗を土産に凱旋をした、一行は直に宮城縣武道館に於ける先輩主催十二日午後六時から九分宮城縣人倶の歓迎會に臨んだ【寫眞は出迎の歓迎者に圍まれて市中行進の選手】

春場所山相撲星撲相大所表取

東方

勝	負	休		勝	負	休
8	2	0	羽黒山	8	2	0
8	2	0	名寄岩	8	2	0
7	3	0	玉ノ海	8	2	0
6	4	0	能代潟	8	2	0
6	4	0	大ノ里	8	2	0
6	4	0	佐賀ノ花	8	2	0
6	4	0	龍王山	8	2	0
6	4	0	金澤	8	2	0
6	4	0	大蛇潟	8	2	0
6	4	0	照國	8	2	0
6	4	0	玉ノ島	8	2	0
6	4	0	笠置山	8	2	0
6	4	0	松ノ里	8	2	0
6	4	0	出羽湊	8	2	0
6	4	0	旭川	8	2	0
6	4	0	出羽ノ花	8	2	0
6	4	0	櫻ノ里	8	2	0
6	4	0	大和錦	8	2	0
6	4	0	櫻ノ國	8	2	0
6	4	0	九ヶ嶽	8	2	0
6	4	0	綾昇	8	2	0
6	4	0	安藝海	8	2	0
5	5	0	五ツ島	8	2	0
5	5	0	笠置山	8	2	0
5	5	0	一ノ渡	8	2	0
4	6	0	佐賀岩	8	2	0
3	7	0	九州山	8	2	0

西方

堀部安兵衞
(139)
一龍齋貞山演
矢島健三畫

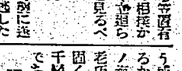

八重櫻（三）

御小姓小野田金蔵は堀の取り持ちを綺合って御前を退り、自分の小屋に帰って着りましたが、ハテ何と挨拶したものか、首尾能く仕遂げれば定めし上もお悦びであらうと、腕拙いて着て居る所へ女「旦那樣ご好物を着りました」金「オオお助かったか、此方へ通せ」

様手をしながら入って来たのは若旦那町の刀屋、二度目お助と云ふ者。

才「エー旦那様は御無沙汰を致しました」

金「オオお助、能く来った、サアサア是へ……どうだお助、珍らしい品があるか」

才「ヘエ旦那様、珍らしい物がありますが、如何でございませう」

取出したは自筆に小柄。

才「是は御秘蔵の作で何と結構ではございませんか、露は姫様で…」

金「成程、是はどうも品は好いが、併し御殿は嫌はないだらう」

才「左様で、然と御意を受けますと、それが為何方へもまだ御縁がございません」

金「御尤イヤ御家老は頑ういふ品をお好みだから、乃公が頂かつて置いて御覧に入れやうか」

才「有難う存じます、左様致しますと、何分宜しくお願ひ申上げます」

才助ヒョイと見るとはなしに見るに、傍の黒塗の手文庫の上に一振の小柄がある。

才「エー旦那様、失礼なから、その御品は後前から御所作で在らしやいますか、それとも近頃お求めになりましたか」

金「アア是か、近頃手に入ったのだ」

才「何方からお求めになりました」

金「それは――一寸言せないが、に入れて置くから」

才「ヘエ有難う存じます、何分とうかお願ひ申します」

才助はその憶立ち様。後で金藏は手を拍つて喜び

金「これは宜い事を聞いた、此の小柄をもつて八重櫻を落せ掛ければ一言もない筈ぢや……」

と早速に密計した――小柄といふのは前に云つた八月十五日の夜伊賀守五左衞門が殿中へ忍んで、雁金藏から後日の手掛りにと預かつて御殿が遺り置き様子を探索をして居た所、今才助の言葉に五左衞門へ贈呈の刀と一緒に贈つたと云へば、必定彼の殿御意の品、恐び込んだ曲者は五左衞門に相違ない、何故、五左衞門が左様な事を致したか、御意家を恩むといふは何ういふ訳かと思ふ事多を立して居りました。

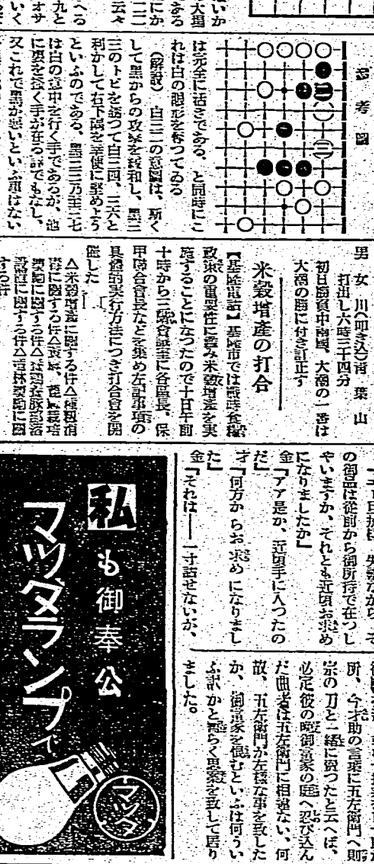

現在は小さくても
肝要な黒二九のオサヘ
評解　七段　瀬越憲作

【第三局ノ二】

●二六ろ十 18 ○二ろ十七10
●三七ろ十四1 ○二四ろ十六3
●五七七3 ○二六八6
●二七ろ九4 ○二八ろ八
●九ろ三 ○二〇ろ五
●二ろ五5 ○二八（十二手）

●三三は十四4 ○二四に十五1
●二五に十四1 ○二六ろ十五2
●二七ろ十四2

小泉氏二同勝三同目
持時間各自時間一分以内切捨
秒読　黒　白　五七分

◇三十ろ打つて右上隅の黒を攻めて、固執的に上辺の打込を防いだ、為に黒は上辺に打込むことはできないが、併し隅の四子が急に強烈な攻勢を苦ろかと云ふ様な事は無い、外組と同が進んで来る程の攻勢を苦ろ様な攻勢を苦ろかわからない、出羽は初日に玉石を混じて後長田掛の容赦はタンと綾名の鹿島洋と左四つから上背を利して強引な吊りを展開とする事十三勝の豪壮な一番である。初日にうまく注文をつけ絶対に勝てなかった佐賀ノ花を可愛に叩き込んだ富士嶽が文句無しの優勝候補に右へ開いて大きく上手投等の注文をつけるかも知れず又突き目かなにとは云へないがその代り勝つたらそれまでだ、土俵際に彼我がかればまづ鹿島の七分か

◇三七